



PREFEITURA MUNICIPAL DE SÃO PEDRO DA UNIÃO

R: Coronel João Ferreira Barbosa, 46 - Centro, S. Pedro da União - MG, 37855-000

CNPJ: 18.666.172/0001-64 - (35) 3554-1266

PREGÃO ELETRÔNICO

36/2025

PROCESSO ADMINISTRATIVO

229/2025

OBJETO

Contratação de prestador de serviço para instalação e manutenção de calhas, rufos, guarda-corpos e corrimãos nas Escolas Centro de Educação Infantil Cajuzinho, Centro Educacional Municipal e Escola Municipal Dom Hugo Bressane de São Pedro da União/MG.

DATA DA SESSÃO PÚBLICA

Dia 03/12/2025 às 09h (horário de Brasília)

CRITÉRIO DE JULGAMENTO:

Menor Preço Global

MODO DE DISPUTA:

Aberto

PRAZO VALIDADE DA PROPOSTA

60 (sessenta) dias

INTERVALO MÍNIMO ENTRE LANCES

R\$ 10,00

INVERSÃO DE FASES

Não

SISTEMA DE REGISTRO DE PREÇOS

Não



PREFEITURA MUNICIPAL DE SÃO PEDRO DA UNIÃO

R: Coronel João Ferreira Barbosa, 46 - Centro, S. Pedro da União - MG, 37855-000
CNPJ: 18.666.172/0001-64 - (35) 3554-1266

EDITAL | PREGÃO ELETRÔNICO Nº 36/2025

(Processo Administrativo nº 229/2025)

Torna-se público que o Município de São Pedro da União, por meio do Setor de Compras e Contratações sediado à Rua Coronel João Ferreira Barbosa, 46 – Centro, São Pedro da União – MG, 37855-000, realizará licitação, na modalidade PREGÃO, na forma ELETRÔNICA, tipo menor preço global, modo de disputa aberto, nos termos da Lei nº 14.133/21, e demais legislação aplicável e, ainda, de acordo com as condições estabelecidas neste Edital.

1. DO OBJETO

1.1. O objeto da presente licitação é a contratação de prestador de serviço para instalação e manutenção de calhas, rufos, guarda-corpos e corrimãos nas escolas centro de educação infantil cajuzinho, centro educacional municipal e escola municipal dom hugo bressane de são pedro da união/mg., conforme condições, quantidades e exigências estabelecidas neste Edital e seus anexos.

1.2. A licitação será realizada em grupo único, conforme tabela constante no Termo de Referência, devendo o licitante oferecer proposta para todos os itens que o compõem.

1.3. Durante a vigência do contrato, é vedado ao contratado contratar cônjuge, companheiro ou parente em linha reta, colateral ou por afinidade, até o terceiro grau, de dirigente do órgão ou entidade contratante ou de agente público que desempenhe função na licitação ou atue na fiscalização ou na gestão do contrato (art. 48, parágrafo único da lei nº 14.133/21).

1.4. Os contratos de serviços e fornecimentos contínuos poderão ser prorrogados sucessivamente, respeitada a vigência máxima decenal e que a autoridade competente ateste que as condições e os preços permanecem vantajosos para a Administração, permitida a negociação com o contratado ou a extinção contratual sem ônus para qualquer das partes (art. 107 da lei nº 14.133/21).

2. DA PARTICIPAÇÃO NA LICITAÇÃO

2.1. Poderão participar do presente certame os interessados que atenderem a todas as exigências, inclusive quanto à documentação, constantes deste edital e seus anexos e estiverem previamente credenciados no Sistema AMM Licita (<https://ammlicita.org.br/>), por meio de Certificado Digital conferido pela Infraestrutura de Chaves Públicas Brasileira – ICP – Brasil.

2.2. O licitante responsabiliza-se exclusiva e formalmente pelas transações efetuadas em seu nome, assume como firmes e verdadeiras suas propostas e seus lances, inclusive os atos praticados diretamente ou por seu representante, excluída a responsabilidade do provedor do sistema ou do órgão ou entidade promotora da licitação por eventuais danos decorrentes de uso indevido das credenciais de acesso, ainda que por terceiros.



PREFEITURA MUNICIPAL DE SÃO PEDRO DA UNIÃO

R: Coronel João Ferreira Barbosa, 46 - Centro, S. Pedro da União - MG, 37855-000
CNPJ: 18.666.172/0001-64 - (35) 3554-1266

2.3. É de responsabilidade do cadastrado conferir a exatidão dos seus dados cadastrais no Sistema relacionado no item anterior e mantê-los atualizados junto aos órgãos responsáveis pela informação, devendo proceder, imediatamente, à correção ou à alteração dos registros tão logo identifique incorreção ou aqueles se tornem desatualizados.

2.4. A não observância do disposto no item anterior poderá ensejar desclassificação no momento da habilitação.

3. DAS MICROEMPRESAS E EMPRESAS DE PEQUENO PORTE

3.1. A comprovação de regularidade fiscal e trabalhista das microempresas e das empresas de pequeno porte somente será exigida para efeito de contratação, e não como condição para participação na licitação (art. 42 da LC 123/06).

3.2. O fornecedor enquadrado como microempresa, empresa de pequeno porte ou sociedade cooperativa deverá declarar, ainda, em campo próprio do sistema eletrônico, que cumpre os requisitos estabelecidos no [artigo 3º da Lei Complementar nº 123, de 2006](#), estando apto a usufruir do tratamento favorecido estabelecido em seus [arts. 42 a 49](#), observado o disposto nos [§§ 1º ao 3º do art. 4º, da Lei n.º 14.133, de 2021](#).

3.3. As microempresas e as empresas de pequeno porte, por ocasião da participação em certames licitatórios, deverão apresentar toda a documentação exigida para efeito de comprovação de regularidade fiscal e trabalhista, mesmo que esta apresente alguma restrição (art. 43 da LC 123/06).

3.3.1. Havendo alguma restrição na comprovação da regularidade fiscal e trabalhista, será assegurado o prazo de cinco dias úteis, cujo termo inicial corresponderá ao momento em que o proponente for declarado vencedor do certame, prorrogável por igual período, a critério da administração pública, para regularização da documentação, para pagamento ou parcelamento do débito e para emissão de eventuais certidões negativas ou positivas com efeito de certidão negativa (art. 43, §1º da LC 123/06).

3.3.2. A não-regularização da documentação, no prazo acima declarado, implicará decadência do direito à contratação, sem prejuízo das sanções previstas no art. 155 da lei nº 14.133/21, sendo facultado à Administração convocar os licitantes remanescentes, na ordem de classificação, para a assinatura do contrato, ou revogar a licitação (art. 43, §2º da LC 123/06).

3.4. Será assegurada, como critério de desempate, preferência de contratação para as microempresas e empresas de pequeno porte (art. 44 da LC 123/06).

3.4.1. Entende-se por empate aquelas situações em que as propostas apresentadas pelas microempresas e empresas de pequeno porte sejam até 5% (cinco por cento) superiores à proposta mais bem classificada (art. 44, §2º da LC 123/06).

3.4.2. Somente se procede ao desempate quando a melhor oferta inicial não tiver sido apresentada por microempresa ou empresa de pequeno porte (art. 45, §2º da LC 123/06).



PREFEITURA MUNICIPAL DE SÃO PEDRO DA UNIÃO

R: Coronel João Ferreira Barbosa, 46 - Centro, S. Pedro da União - MG, 37855-000
CNPJ: 18.666.172/0001-64 - (35) 3554-1266

3.4.3. Ocorrendo o empate, proceder-se-á da seguinte forma (art. 45 da LC 123/06):

I - a microempresa ou empresa de pequeno porte mais bem classificada poderá apresentar proposta de preço inferior àquela considerada vencedora do certame, situação em que será adjudicado em seu favor o objeto licitado;

II - não ocorrendo a contratação da microempresa ou empresa de pequeno porte na forma acima, serão convocadas as remanescentes que porventura se enquadrem na hipótese de proposta de até 5% (cinco por cento) superiores à proposta mais bem classificada, na ordem classificatória, para o exercício do mesmo direito;

III - no caso de equivalência dos valores apresentados pelas microempresas e empresas de pequeno porte na hipótese acima, será realizado sorteio entre elas para que se identifique aquela que primeiro poderá apresentar melhor oferta.

3.5. A microempresa ou empresa de pequeno porte mais bem classificada será convocada para apresentar nova proposta no prazo máximo de 5 (cinco) minutos após o encerramento dos lances, sob pena de preclusão (art. 45, §3º da LC 123/06).

3.6. Na hipótese da não-contratação nos termos previstos acima, o objeto licitado será adjudicado em favor da proposta originalmente vencedora do certame (art. 45, §1º da LC 123/06).

3.7. As disposições a que se refere este capítulo não serão aplicadas no caso de licitação para aquisição de bens ou contratação de serviços em geral, ao item cujo valor estimado for superior à receita bruta máxima admitida para fins de enquadramento como empresa de pequeno porte; e no caso de contratação de obras e serviços de engenharia, às licitações cujo valor estimado for superior à receita bruta máxima admitida para fins de enquadramento como empresa de pequeno porte (art. 4º, §1º, I e II c/c art. 29, parágrafo único da lei nº 14.133/21).

3.8. Não poderão disputar esta licitação:

3.8.1. aquele que não atenda às condições deste Edital e seu(s) anexo(s);

3.8.2. autor do anteprojeto, do projeto básico ou do projeto executivo, pessoa física ou jurídica, quando a licitação versar sobre serviços ou fornecimento de bens a ele relacionados (art. 14, I da lei nº 14.133/21);

3.8.3. empresa, isoladamente ou em consórcio, responsável pela elaboração do projeto básico ou do projeto executivo, ou empresa da qual o autor do projeto seja dirigente, gerente, controlador, acionista ou detentor de mais de 5% (cinco por cento) do capital com direito a voto, responsável técnico ou subcontratado, quando a licitação versar sobre serviços ou fornecimento de bens a ela necessários (art. 14, II da lei nº 14.133/21);

3.8.4. pessoa física ou jurídica que se encontre, ao tempo da licitação, impossibilitada de participar da licitação em decorrência de sanção que lhe foi imposta (art. 14, III da lei nº 14.133/21);



PREFEITURA MUNICIPAL DE SÃO PEDRO DA UNIÃO

R: Coronel João Ferreira Barbosa, 46 - Centro, S. Pedro da União - MG, 37855-000
CNPJ: 18.666.172/0001-64 - (35) 3554-1266

3.8.5. aquele que mantenha vínculo de natureza técnica, comercial, econômica, financeira, trabalhista ou civil com dirigente do órgão ou entidade contratante ou com agente público que desempenhe função na licitação ou atue na fiscalização ou na gestão do contrato, ou que deles seja cônjuge, companheiro ou parente em linha reta, colateral ou por afinidade, até o terceiro grau (art. 14, IV da lei nº 14.133/21);

3.8.6. empresas controladoras, controladas ou coligadas, nos termos da Lei nº 6.404, de 15 de dezembro de 1976, concorrendo entre si (art. 14, V da lei nº 14.133/21);

3.8.7. pessoa física ou jurídica que, nos 5 (cinco) anos anteriores à divulgação do edital, tenha sido condenada judicialmente, com trânsito em julgado, por exploração de trabalho infantil, por submissão de trabalhadores a condições análogas às de escravo ou por contratação de adolescentes nos casos vedados pela legislação trabalhista (art. 14, VI da lei nº 14.133/21);

3.8.8. agente público do órgão ou entidade licitante;

3.8.9. pessoas jurídicas reunidas em consórcio;

3.8.10. Organizações da Sociedade Civil de Interesse Público - OSCIP, atuando nessa condição;

3.8.11. Não poderá participar, direta ou indiretamente, da licitação ou da execução do contrato agente público do órgão ou entidade contratante, devendo ser observadas as situações que possam configurar conflito de interesses no exercício ou após o exercício do cargo ou emprego, nos termos da legislação que disciplina a matéria, conforme § 1º do art. 9º da Lei nº 14.133, de 2021;

3.8.12. Empresa proibida de contratar com o Poder Público, em razão do disposto no art. 72, § 8º, V, da Lei nº 9.605/1998

3.8.13. A pessoa a que se refere o art. 12 da Lei nº 8.429/1992.

3.9. O impedimento de que trata o item 3.8.4 será também aplicado ao licitante que atue em substituição a outra pessoa, física ou jurídica, com o intuito de burlar a efetividade da sanção a ela aplicada, inclusive a sua controladora, controlada ou coligada, desde que devidamente comprovado o ilícito ou a utilização fraudulenta da personalidade jurídica do licitante.

3.10. A critério da Administração e exclusivamente a seu serviço, o autor dos projetos e a empresa a que se referem os itens 3.8.2 e 3.8.3 poderão participar no apoio das atividades de planejamento da contratação, de execução da licitação ou de gestão do contrato, desde que sob supervisão exclusiva de agentes públicos do órgão ou entidade.

3.11. Equiparam-se aos autores do projeto as empresas integrantes do mesmo grupo econômico.

3.12. O disposto nos itens 3.8.2 e 3.8.3 não impede a licitação ou a contratação de serviço que inclua como encargo do contratado a elaboração do projeto básico e do projeto executivo, nas contratações integradas, e do projeto executivo, nos demais regimes de execução.



PREFEITURA MUNICIPAL DE SÃO PEDRO DA UNIÃO

R: Coronel João Ferreira Barbosa, 46 - Centro, S. Pedro da União - MG, 37855-000
CNPJ: 18.666.172/0001-64 - (35) 3554-1266

3.13. Em licitações e contratações realizadas no âmbito de projetos e programas parcialmente financiados por agência oficial de cooperação estrangeira ou por organismo financeiro internacional com recursos do financiamento ou da contrapartida nacional, não poderá participar pessoa física ou jurídica que integre o rol de pessoas sancionadas por essas entidades ou que seja declarada inidônea nos termos da [Lei nº 14.133/2021](#).

3.14. A vedação de que trata o item 3.8.8 estende-se a terceiro que auxilie a condução da contratação na qualidade de integrante de equipe de apoio, profissional especializado ou funcionário ou representante de empresa que preste assessoria técnica.

4. DA APRESENTAÇÃO DA PROPOSTA E DOS DOCUMENTOS DE HABILITAÇÃO

4.1. Na presente licitação, a fase de habilitação sucederá as fases de apresentação de propostas e lances e de julgamento.

4.2. Os licitantes encaminharão, exclusivamente por meio do sistema eletrônico, a proposta com o preço ou o percentual de desconto, conforme o critério de julgamento adotado neste Edital, até a data e o horário estabelecidos para abertura da sessão pública.

4.3. Caso a fase de habilitação anteceda as fases de apresentação de propostas e lances, os licitantes encaminharão, na forma e no prazo estabelecidos no item anterior, simultaneamente os documentos de habilitação e a proposta com o preço ou o percentual de desconto, observado o disposto no item 8.1.1 deste Edital.

4.4. No cadastramento da proposta inicial, o licitante declarará, em campo próprio do sistema, que:

4.4.1. está ciente e concorda com as condições contidas no edital e seus anexos, bem como de que a proposta apresentada compreende a integralidade dos custos para atendimento dos direitos trabalhistas assegurados na Constituição Federal, nas leis trabalhistas, nas normas infralegais, nas convenções coletivas de trabalho e nos termos de ajustamento de conduta vigentes na data de sua entrega em definitivo e que cumpre plenamente os requisitos de habilitação definidos no instrumento convocatório;

4.4.2. não emprega menor de 18 anos em trabalho noturno, perigoso ou insalubre e não emprega menor de 16 anos, salvo menor, a partir de 14 anos, na condição de aprendiz, nos termos do [artigo 7º, XXXIII, da Constituição](#);

4.4.3. não possui, em sua cadeia produtiva, empregados executando trabalho degradante ou forçado, observando o disposto nos [incisos III e IV do art. 1º e no inciso III do art. 5º da Constituição Federal](#);

4.4.4. cumpre as exigências de reserva de cargos para pessoa com deficiência e para reabilitado da Previdência Social, previstas em lei e em outras normas específicas.

4.5. O licitante organizado em **cooperativa** deverá declarar, ainda, em campo próprio do sistema eletrônico, que cumpre os requisitos estabelecidos no [artigo 16 da Lei nº 14.133, de 2021](#).



PREFEITURA MUNICIPAL DE SÃO PEDRO DA UNIÃO

R: Coronel João Ferreira Barbosa, 46 - Centro, S. Pedro da União - MG, 37855-000
CNPJ: 18.666.172/0001-64 - (35) 3554-1266

4.6. A falsidade da declaração de que trata os itens 4.4 ou 3.2 sujeitará o licitante às sanções previstas na [Lei nº 14.133, de 2021](#), e neste Edital.

4.7. Os licitantes poderão retirar ou substituir a proposta ou, na hipótese de a fase de habilitação anteceder as fases de apresentação de propostas e lances e de julgamento, os documentos de habilitação anteriormente inseridos no sistema, até a abertura da sessão pública.

4.8. Não haverá ordem de classificação na etapa de apresentação da proposta e dos documentos de habilitação pelo licitante, o que ocorrerá somente após os procedimentos de abertura da sessão pública e da fase de envio de lances.

4.9. Serão disponibilizados para acesso público os documentos que compõem a proposta dos licitantes convocados para apresentação de propostas, após a fase de envio de lances.

4.10. Desde que disponibilizada a funcionalidade no sistema, o licitante poderá parametrizar o seu valor final mínimo ou o seu percentual de desconto máximo quando do cadastramento da proposta e obedecerá às seguintes regras:

4.10.1. a aplicação do intervalo mínimo de diferença de valores ou de percentuais entre os lances, que incidirá tanto em relação aos lances intermediários quanto em relação ao lance que cobrir a melhor oferta; e

4.10.2. os lances serão de envio pelo sistema, respeitado o valor final mínimo e o intervalo de que trata o subitem acima.

4.11. O valor final mínimo ou o percentual de desconto final máximo parametrizado no sistema poderá ser alterado pelo fornecedor durante a fase de disputa, sendo vedado:

4.11.1. valor superior a lance já registrado pelo fornecedor no sistema, quando adotado o critério de julgamento por menor preço; e

4.11.2. percentual de desconto inferior a lance já registrado pelo fornecedor no sistema, quando adotado o critério de julgamento por maior desconto.

4.12. O valor final mínimo ou o percentual de desconto final máximo parametrizado na forma do item 4.10 possuirá caráter sigiloso para os demais fornecedores e para o órgão ou entidade promotora da licitação, podendo ser disponibilizado estrita e permanentemente aos órgãos de controle externo e interno.

4.13. Caberá ao licitante interessado em participar da licitação acompanhar as operações no sistema eletrônico durante o processo licitatório e se responsabilizar pelo ônus decorrente da perda de negócios diante da inobservância de mensagens emitidas na plataforma ou de sua desconexão.

4.14. O licitante deverá comunicar imediatamente ao provedor do sistema qualquer acontecimento que possa comprometer o sigilo ou a segurança, para imediato bloqueio de acesso.

5. DO PREENCHIMENTO DA PROPOSTA



PREFEITURA MUNICIPAL DE SÃO PEDRO DA UNIÃO

R: Coronel João Ferreira Barbosa, 46 - Centro, S. Pedro da União - MG, 37855-000
CNPJ: 18.666.172/0001-64 - (35) 3554-1266

5.1. O licitante deverá enviar sua proposta mediante o preenchimento, no sistema eletrônico, dos seguintes campos:

5.1.1. valor ou desconto..... (mensal, unitário, etc, conforme o caso) e (anual, total) do item;

5.1.2. Marca;

5.1.3. Fabricante;

5.1.4. Descrição do objeto, contendo as informações similares à especificação do Termo de Referência;

5.2. Todas as especificações do objeto contidas na proposta vinculam o licitante.

5.3. Nos valores propostos estarão inclusos todos os custos operacionais, encargos previdenciários, trabalhistas, tributários, comerciais e quaisquer outros que incidam direta ou indiretamente na execução do objeto.

5.4. Os preços ofertados, tanto na proposta inicial, quanto na etapa de lances, serão de exclusiva responsabilidade do licitante, não lhe assistindo o direito de pleitear qualquer alteração, sob alegação de erro, omissão ou qualquer outro pretexto.

5.5. Se o regime tributário da empresa implicar o recolhimento de tributos em percentuais variáveis, a cotação adequada será a que corresponde à média dos efetivos recolhimentos da empresa nos últimos doze meses.

5.6. Independentemente do percentual de tributo inserido na planilha, no pagamento serão retidos na fonte os percentuais estabelecidos na legislação vigente.

5.7. A apresentação das propostas implica obrigatoriedade do cumprimento das disposições nelas contidas, em conformidade com o que dispõe o Termo de Referência, assumindo o proponente o compromisso de executar o objeto licitado nos seus termos, bem como de fornecer os materiais, equipamentos, ferramentas e utensílios necessários, em quantidades e qualidades adequadas à perfeita execução contratual, promovendo, quando requerido, sua substituição.

5.8. O prazo de validade da proposta não será inferior a 60 (sessenta) dias, a contar da data de sua apresentação.

5.9. Os preços máximos aceitáveis são os estabelecidos no termo de referência;

5.9.1. Caso o critério de julgamento seja o de maior desconto, o preço já decorrente da aplicação do desconto ofertado deverá respeitar os preços máximos previstos no item acima.



PREFEITURA MUNICIPAL DE SÃO PEDRO DA UNIÃO

R: Coronel João Ferreira Barbosa, 46 - Centro, S. Pedro da União - MG, 37855-000
CNPJ: 18.666.172/0001-64 - (35) 3554-1266

5.10. O descumprimento das regras supramencionadas pela Administração por parte dos contratados pode ensejar a responsabilização pelos Tribunais de Contas, após o devido processo legal, e gerar as seguintes consequências: assinatura de prazo para a adoção das medidas necessárias ao exato cumprimento da lei, nos termos do [art. 71, inciso IX, da Constituição](#); ou condenação dos agentes públicos responsáveis e da empresa contratada ao pagamento dos prejuízos ao erário, caso verificada a ocorrência de superfaturamento por sobrepreço na execução do contrato.

6. DA ABERTURA DA SESSÃO, CLASSIFICAÇÃO DAS PROPOSTAS E FORMULAÇÃO DE LANCES

6.1. A abertura da presente licitação dar-se-á automaticamente em sessão pública, por meio de sistema eletrônico, na data, horário e local indicados neste Edital (Dia 03/12/2025 às 09h (horário de Brasília)).

6.2. Os licitantes poderão retirar ou substituir a proposta ou os documentos de habilitação, quando for o caso, anteriormente inseridos no sistema, até a abertura da sessão pública.

6.3. O sistema ordenará automaticamente as propostas classificadas, sendo que somente estas participarão da fase de lances.

6.4. O sistema disponibilizará campo próprio para troca de mensagens entre o Pregoeiro e os licitantes, vedada outra forma de comunicação.

6.5. Iniciada a etapa competitiva, os licitantes deverão encaminhar lances exclusivamente por meio de sistema eletrônico, sendo imediatamente informados do seu recebimento e do valor consignado no registro.

6.6. O lance deverá ser ofertado pelo valor global.

6.7. Os licitantes poderão oferecer lances sucessivos, observando o horário fixado para abertura da sessão e as regras estabelecidas no Edital.

6.8. O licitante somente poderá oferecer lance de valor inferior ao último por ele ofertado e registrado pelo sistema.

6.9. O intervalo mínimo de diferença de valores ou percentuais entre os lances, que incidirá tanto em relação aos lances intermediários quanto em relação à proposta que cobrir a melhor oferta deverá ser de **R\$ 10,00**.

6.10. O licitante poderá, uma única vez, excluir seu último lance ofertado, no intervalo de quinze segundos após o registro no sistema, na hipótese de lance inconsistente ou inexequível.

6.11. O procedimento seguirá de acordo com o modo de disputa adotado.

MODO DE DISPUTA ABERTO

6.12. **Caso** seja adotado para o envio de lances no pregão eletrônico o modo de disputa aberto, os licitantes apresentarão lances públicos e sucessivos, com prorrogações.

6.12.1. A etapa de lances da sessão pública terá duração regulada pela plataforma utilizada e, após isso, será prorrogada automaticamente pelo sistema quando houver lance.



PREFEITURA MUNICIPAL DE SÃO PEDRO DA UNIÃO

R: Coronel João Ferreira Barbosa, 46 - Centro, S. Pedro da União - MG, 37855-000
CNPJ: 18.666.172/0001-64 - (35) 3554-1266

6.12.2. A prorrogação automática da etapa de lances, de que trata o subitem anterior, ocorrerá sucessivamente sempre que houver lances enviados nesse período de prorrogação, inclusive no caso de lances intermediários.

6.12.3. Não havendo novos lances na forma estabelecida nos itens anteriores, a sessão pública encerrar-se-á automaticamente, e o sistema ordenará e divulgará os lances conforme a ordem final de classificação.

6.12.4. Definida a melhor proposta, se a diferença em relação à proposta classificada em segundo lugar for de pelo menos 5% (cinco por cento), o pregoeiro, auxiliado pela equipe de apoio, poderá admitir o reinício da disputa aberta, para a definição das demais colocações.

6.12.5. Após o reinício previsto no item supra, os licitantes envolvidos serão convocados para apresentar lances intermediários.

6.13. Não serão aceitos dois ou mais lances de mesmo valor, prevalecendo aquele que for recebido e registrado em primeiro lugar.

6.14. Durante o transcurso da sessão pública, os licitantes serão informados, em tempo real, do valor do menor lance ou maior desconto registrado, conforme o critério adotado, vedada a identificação do licitante.

6.15. No caso de desconexão com o Pregoeiro, no decorrer da etapa competitiva do Pregão, o sistema eletrônico poderá permanecer acessível aos licitantes para a recepção dos lances.

6.16. Quando a desconexão do sistema eletrônico para o pregoeiro persistir por tempo superior a 10 (dez) minutos, a sessão pública será suspensa e reiniciada somente após decorridas 24 (vinte e quatro) horas da comunicação do fato pelo Pregoeiro aos participantes, no sítio eletrônico utilizado para divulgação.

6.17. Caso o licitante não apresente lances, concorrerá com o valor de sua proposta.

6.18. Uma vez encerrada a etapa de lances, será efetivada a verificação automática, junto à Receita Federal, do porte da entidade empresarial. O sistema identificará em coluna própria as microempresas e empresas de pequeno porte participantes, procedendo à comparação com os valores da primeira colocada, se esta for empresa de maior porte, assim como das demais classificadas, para o fim de aplicar-se o disposto nos [arts. 44 e 45 da Lei Complementar nº 123, de 2006](#), regulamentada pelo [Decreto nº 8.538, de 2015](#).

6.18.1. Nessas condições, as propostas de microempresas e empresas de pequeno porte que se encontrarem na faixa de até 5% (cinco por cento) acima da melhor proposta ou melhor lance serão consideradas empatadas com a primeira colocada.



PREFEITURA MUNICIPAL DE SÃO PEDRO DA UNIÃO

R: Coronel João Ferreira Barbosa, 46 - Centro, S. Pedro da União - MG, 37855-000
CNPJ: 18.666.172/0001-64 - (35) 3554-1266

6.18.2. A melhor classificada nos termos do subitem anterior terá o direito de encaminhar uma última oferta para desempate, obrigatoriamente em valor inferior ao da primeira colocada, conforme prazo definido na plataforma, contados após a comunicação automática para tanto.

6.18.3. Caso a microempresa ou a empresa de pequeno porte melhor classificada desista ou não se manifeste no prazo estabelecido, serão convocadas as demais licitantes microempresa e empresa de pequeno porte que se encontrem naquele intervalo de 5% (cinco por cento), na ordem de classificação, para o exercício do mesmo direito, no prazo estabelecido no subitem anterior.

6.18.4. No caso de equivalência dos valores apresentados pelas microempresas e empresas de pequeno porte que se encontrem nos intervalos estabelecidos nos subitens anteriores, será realizado sorteio entre elas para que se identifique aquela que primeiro poderá apresentar melhor oferta.

6.19. Só poderá haver empate entre propostas iguais (não seguidas de lances), ou entre lances finais da fase fechada do modo de disputa aberto e fechado.

6.19.1. Havendo eventual empate entre propostas ou lances, o critério de desempate será aquele previsto no [art. 60 da Lei nº 14.133, de 2021](#), nesta ordem:

6.20. disputa final, hipótese em que os licitantes empatados poderão apresentar nova proposta em ato contínuo à classificação;

6.21. avaliação do desempenho contratual prévio dos licitantes, para a qual deverão preferencialmente ser utilizados registros cadastrais para efeito de atesto de cumprimento de obrigações previstos em lei;

6.22. desenvolvimento pelo licitante de ações de equidade entre homens e mulheres no ambiente de trabalho, conforme regulamento;

6.23. desenvolvimento pelo licitante de programa de integridade, conforme orientações dos órgãos de controle.

6.23.1. Persistindo o empate, será assegurada preferência, sucessivamente, aos bens e serviços produzidos ou prestados por:

6.24. empresas estabelecidas no território do Estado de Minas Gerais

6.25. empresas brasileiras;

6.26. empresas que invistam em pesquisa e no desenvolvimento de tecnologia no País;

6.27. empresas que comprovem a prática de mitigação, nos termos da [Lei nº 12.187, de 29 de dezembro de 2009](#).

6.28. Encerrada a etapa de envio de lances da sessão pública, na hipótese da proposta do primeiro colocado permanecer acima do preço máximo ou inferior ao desconto definido para a contratação, o pregoeiro poderá negociar condições mais vantajosas, após definido o resultado do julgamento.



PREFEITURA MUNICIPAL DE SÃO PEDRO DA UNIÃO

R: Coronel João Ferreira Barbosa, 46 - Centro, S. Pedro da União - MG, 37855-000
CNPJ: 18.666.172/0001-64 - (35) 3554-1266

6.28.1. A negociação poderá ser feita com os demais licitantes, segundo a ordem de classificação inicialmente estabelecida, quando o primeiro colocado, mesmo após a negociação, for desclassificado em razão de sua proposta permanecer acima do preço máximo definido pela Administração de São Pedro da União.

6.28.2. A negociação será realizada por meio do sistema, podendo ser acompanhada pelos demais licitantes.

6.28.3. O resultado da negociação será divulgado a todos os licitantes e anexado aos autos do processo licitatório.

6.28.4. O pregoeiro solicitará ao licitante mais bem classificado que, no prazo de **2 (duas) horas**, envie a proposta adequada ao último lance ofertado após a negociação realizada, acompanhada, se for o caso, dos documentos complementares, quando necessários à confirmação daqueles exigidos neste Edital e já apresentados.

6.28.5. É facultado ao pregoeiro prorrogar o prazo estabelecido, a partir de solicitação fundamentada feita no chat pelo licitante, antes de findo o prazo.

6.29. Após a negociação do preço, o Pregoeiro iniciará a fase de aceitação e julgamento da proposta.

7. DA FASE DE JULGAMENTO

7.1. Encerrada a etapa de negociação, o pregoeiro verificará se o licitante provisoriamente classificado em primeiro lugar atende às condições de participação no certame, conforme previsto no [art. 14 da Lei nº 14.133/2021](#), legislação correlata e no item 3.8 do edital, especialmente quanto à existência de sanção que impeça a participação no certame ou a futura contratação, podendo ser feita consulta nos seguintes cadastros, sem prejuízo de outros:

7.1.1. SICAF;

7.1.2. Cadastro Nacional de Empresas Inidôneas e Suspensas - CEIS, mantido pela Controladoria-Geral da União (<https://www.portaltransparencia.gov.br/sancoes/ceis>);

7.1.3. Cadastro Nacional de Empresas Punidas – CNEP, mantido pela Controladoria-Geral da União (<https://www.portaltransparencia.gov.br/sancoes/cnep>).

7.1.4. Lista de Inidôneos, mantida pelo Tribunal de Contas da União (TCU); e

7.1.5. Cadastro Nacional de Condenações Cíveis por Atos de Improbidade Administrativa, mantido pelo Conselho Nacional de Justiça, opcionalmente.



PREFEITURA MUNICIPAL DE SÃO PEDRO DA UNIÃO

R: Coronel João Ferreira Barbosa, 46 - Centro, S. Pedro da União - MG, 37855-000
CNPJ: 18.666.172/0001-64 - (35) 3554-1266

7.2. A consulta aos cadastros será realizada em nome da empresa licitante e também de seu sócio majoritário, por força da vedação de que trata o [artigo 12 da Lei nº 8.429, de 1992](#). A tentativa de burla será verificada por meio dos vínculos societários, linhas de fornecimento similares, dentre outros.

7.2.1. O licitante será convocado para manifestação previamente a uma eventual desclassificação.

7.2.2. Constatada a existência de sanção, o licitante será reputado inabilitado, por falta de condição de participação.

7.3. Caso atendidas as condições de participação, será iniciado o procedimento de habilitação.

7.4. Caso o licitante provisoriamente classificado em primeiro lugar tenha se utilizado de algum tratamento favorecido às ME/EPPs, o pregoeiro verificará se faz jus ao benefício, em conformidade com o item 3.2 deste edital.

7.5. Verificadas as condições de participação e de utilização do tratamento favorecido, o pregoeiro examinará a proposta classificada em primeiro lugar quanto à adequação ao objeto e à compatibilidade do preço em relação ao máximo estipulado para contratação neste Edital e em seus anexos.

7.6. Será desclassificada a proposta vencedora que:

7.6.1. conter vícios insanáveis;

7.6.2. não obedecer às especificações técnicas contidas no Termo de Referência;

7.6.3. apresentar preços inexequíveis ou permanecerem acima do preço máximo definido para a contratação;

7.6.4. não tiverem sua exequibilidade demonstrada, quando exigido pela Administração;

7.6.5. apresentar desconformidade com quaisquer outras exigências deste Edital ou seus anexos, desde que insanável.

7.7. Para a aferição das especificações a que se refere o item 7.6.2, poderá ser feita a solicitação de catálogo e/ou ficha técnica dos produtos ofertados.

7.8. No caso de bens e serviços em geral, é indício de inexequibilidade das propostas valores inferiores a 50% (cinquenta por cento) do valor orçado pela Administração.

7.8.1. A inexequibilidade, na hipótese de que trata o **caput**, só será considerada após diligência do pregoeiro, que comprove:

7.9. que o custo do licitante ultrapassa o valor da proposta; e

7.10. inexistirem custos de oportunidade capazes de justificar o vulto da oferta.



PREFEITURA MUNICIPAL DE SÃO PEDRO DA UNIÃO

R: Coronel João Ferreira Barbosa, 46 - Centro, S. Pedro da União - MG, 37855-000
CNPJ: 18.666.172/0001-64 - (35) 3554-1266

7.11. Em se tratando de serviços de engenharia, além das disposições acima, a análise de exequibilidade e sobrepreço considerará o seguinte:

7.11.1. Nos regimes de execução por tarefa, empreitada por preço global ou empreitada integral, semi-integrada ou integrada, a caracterização do sobrepreço se dará pela superação do valor global estimado;

7.11.2. No regime de empreitada por preço unitário, a caracterização do sobrepreço se dará pela superação do valor global estimado e pela superação de custo unitário tido como relevante, conforme planilha anexa ao edital;

7.11.3. No caso de serviços de engenharia, serão consideradas inexequíveis as propostas cujos valores forem inferiores a 75% (setenta e cinco por cento) do valor orçado pela Administração, independentemente do regime de execução.

7.11.4. Será exigida garantia adicional do licitante vencedor cuja proposta for inferior a 85% (oitenta e cinco por cento) do valor orçado pela Administração, equivalente à diferença entre este último e o valor da proposta, sem prejuízo das demais garantias exigíveis de acordo com a Lei.

7.12. Se houver indícios de inexequibilidade da proposta de preço, ou em caso da necessidade de esclarecimentos complementares, poderão ser efetuadas diligências, para que a empresa comprove a exequibilidade da proposta.

7.13. Caso o custo global estimado do objeto licitado tenha sido decomposto em seus respectivos custos unitários por meio de Planilha de Custos e Formação de Preços elaborada pela Administração de São Pedro da União, o licitante classificado em primeiro lugar será convocado para apresentar Planilha por ele elaborada, com os respectivos valores adequados ao valor final da sua proposta, sob pena de não aceitação da proposta.

7.13.1. Em se tratando de serviços de engenharia, o licitante vencedor será convocado a apresentar à Administração, por meio eletrônico, as planilhas com indicação dos quantitativos e dos custos unitários, seguindo o modelo elaborado pela Administração de São Pedro da União, bem como com detalhamento das Bonificações e Despesas Indiretas (BDI) e dos Encargos Sociais (ES), com os respectivos valores adequados ao valor final da proposta vencedora, admitida a utilização dos preços unitários, no caso de empreitada por preço global, empreitada integral, contratação semi-integrada e contratação integrada, exclusivamente para eventuais adequações indispensáveis no cronograma físico-financeiro e para balizar excepcional aditamento posterior do contrato.

7.14. Erros no preenchimento da planilha não constituem motivo para a desclassificação da proposta. A planilha poderá ser ajustada pelo fornecedor, no prazo indicado pelo sistema, desde que não haja majoração do preço e que se comprove que este é o bastante para arcar com todos os custos da contratação;



PREFEITURA MUNICIPAL DE SÃO PEDRO DA UNIÃO

R: Coronel João Ferreira Barbosa, 46 - Centro, S. Pedro da União - MG, 37855-000
CNPJ: 18.666.172/0001-64 - (35) 3554-1266

7.14.1. O ajuste de que trata este dispositivo se limita a sanar erros ou falhas que não alterem a substância das propostas;

7.14.2. Considera-se erro no preenchimento da planilha passível de correção a indicação de recolhimento de impostos e contribuições na forma do Simples Nacional, quando não cabível esse regime.

7.15. Para fins de análise da proposta quanto ao cumprimento das especificações do objeto, poderá ser colhida a manifestação escrita do setor requisitante do serviço ou da área especializada no objeto.

7.16. Caso o Termo de Referência exija a apresentação de amostra, o licitante classificado em primeiro lugar deverá apresentá-la, conforme disciplinado no Termo de Referência, sob pena de não aceitação da proposta.

7.17. Por meio de mensagem no sistema, será divulgado o local e horário de realização do procedimento para a avaliação das amostras, cuja presença será facultada a todos os interessados, incluindo os demais licitantes.

7.18. Os resultados das avaliações serão divulgados por meio de mensagem no sistema.

7.19. No caso de não haver entrega da amostra ou ocorrer atraso na entrega, sem justificativa aceita pelo Pregoeiro, ou havendo entrega de amostra fora das especificações previstas neste Edital, a proposta do licitante será recusada.

7.20. Se a(s) amostra(s) apresentada(s) pelo primeiro classificado não for(em) aceita(s), o Pregoeiro analisará a aceitabilidade da proposta ou lance ofertado pelo segundo classificado. Seguir-se-á com a verificação da(s) amostra(s) e, assim, sucessivamente, até a verificação de uma que atenda às especificações constantes no Termo de Referência.

8. DA FASE DE HABILITAÇÃO

8.1. Os documentos previstos no Termo de Referência, necessários e suficientes para demonstrar a capacidade do licitante de realizar o objeto da licitação, serão exigidos para fins de habilitação, nos termos dos [arts. 62 a 70 da Lei nº 14.133, de 2021](#).

8.1.1. A documentação exigida para fins de habilitação jurídica, fiscal, social e trabalhista e econômico-financeira, e de qualificação técnica, consta do Termo de Referência – anexo a este Edital.

8.2. Quando permitida a participação de empresas estrangeiras que não funcionem no País, as exigências de habilitação serão atendidas mediante documentos equivalentes, inicialmente apresentados em tradução livre.



PREFEITURA MUNICIPAL DE SÃO PEDRO DA UNIÃO

R: Coronel João Ferreira Barbosa, 46 - Centro, S. Pedro da União - MG, 37855-000
CNPJ: 18.666.172/0001-64 - (35) 3554-1266

8.2.1. Na hipótese de o licitante vencedor ser empresa estrangeira que não funcione no País, para fins de assinatura do contrato ou da ata de registro de preços, os documentos exigidos para a habilitação serão traduzidos por tradutor juramentado no País e apostilados nos termos do disposto no [Decreto nº 8.660, de 29 de janeiro de 2016](#), ou de outro que venha a substituí-lo, ou consularizados pelos respectivos consulados ou embaixadas.

8.3. Os documentos exigidos para fins de habilitação poderão ser apresentados em original ou por cópia.

8.4. Quando admitida a participação de consórcio de empresas, a habilitação técnica será realizada através do somatório dos quantitativos de cada consorciado e a habilitação econômico-financeira através do somatório dos valores de cada consorciado;

8.5. Se o consórcio não for formado integralmente por microempresas ou empresas de pequeno porte e o termo de referência exigir requisitos de habilitação econômico-financeira, haverá um acréscimo de 12% para o consórcio em relação ao valor exigido para os licitantes individuais.

8.6. Será verificado se o licitante apresentou declaração de que atende aos requisitos de habilitação, e o declarante responderá pela veracidade das informações prestadas, na forma da lei ([art. 63, I, da Lei nº 14.133/2021](#)).

8.7. Será verificado se o licitante apresentou no sistema, sob pena de inabilitação, a declaração de que cumpre as exigências de reserva de cargos para pessoa com deficiência e para reabilitado da Previdência Social, previstas em lei e em outras normas específicas.

8.8. O licitante deverá apresentar, sob pena de desclassificação, declaração de que suas propostas econômicas compreendem a integralidade dos custos para atendimento dos direitos trabalhistas assegurados na Constituição Federal, nas leis trabalhistas, nas normas infralegais, nas convenções coletivas de trabalho e nos termos de ajustamento de conduta vigentes na data de entrega das propostas.

8.9. **Caso** o termo de referência conclua que a avaliação prévia do local de execução é imprescindível para o conhecimento pleno das condições e peculiaridades do objeto a ser contratado, o licitante deve atestar, sob pena de inabilitação, que conhece o local e as condições de realização do serviço, assegurado a ele o direito de realização de vistoria prévia.

8.9.1. O licitante que optar por realizar vistoria prévia terá disponibilizado pela Administração data e horário exclusivos, a ser agendado conforme indicado no termo de referência, de modo que seu agendamento não coincida com o agendamento de outros licitantes.

8.9.2. Caso o licitante opte por não realizar vistoria, poderá substituir a declaração exigida no presente item por declaração formal assinada pelo seu responsável técnico acerca do conhecimento pleno das condições e peculiaridades da contratação.

8.10. A habilitação será verificada por meio da análise dos documentos inseridos pelo licitante na plataforma eletrônica onde ocorrerá o certame.



PREFEITURA MUNICIPAL DE SÃO PEDRO DA UNIÃO

R: Coronel João Ferreira Barbosa, 46 - Centro, S. Pedro da União - MG, 37855-000
CNPJ: 18.666.172/0001-64 - (35) 3554-1266

8.10.1. Somente haverá a necessidade de comprovação do preenchimento de requisitos mediante apresentação dos documentos originais não-digitais quando houver dúvida em relação à integridade do documento digital ou quando a lei expressamente o exigir.

8.11. É de responsabilidade do licitante conferir a exatidão dos seus dados cadastrais e mantê-los atualizados junto aos órgãos responsáveis pela informação, devendo proceder, imediatamente, à correção ou à alteração dos registros tão logo identifique incorreção ou aqueles se tornem desatualizados.

8.11.1. A não observância do disposto no item anterior poderá ensejar desclassificação no momento da habilitação.

8.12. A verificação pelo pregoeiro, em sítios eletrônicos oficiais de órgãos e entidades emissores de certidões constitui meio legal de prova, para fins de habilitação.

8.12.1. Na hipótese de a fase de habilitação anteceder a fase de apresentação de propostas e lances, os licitantes encaminharão, por meio do sistema, simultaneamente os documentos de habilitação e a proposta com o preço ou o percentual de desconto.

8.13. A verificação no SicaF ou a exigência dos documentos nele não contidos somente será feita em relação ao licitante vencedor.

8.13.1. Os documentos relativos à regularidade fiscal que constem do Termo de Referência somente serão exigidos, em qualquer caso, em momento posterior ao julgamento das propostas, e apenas do licitante mais bem classificado.

8.13.2. Respeitada a exceção do subitem anterior, relativa à regularidade fiscal, quando a fase de habilitação anteceder as fases de apresentação de propostas e lances e de julgamento, a verificação ou exigência do presente subitem ocorrerá em relação a todos os licitantes.

8.14. Após a entrega dos documentos para habilitação, não será permitida a substituição ou a apresentação de novos documentos, salvo em sede de diligência, para ([Lei 14.133/21, art. 64](#)):

8.14.1. complementação de informações acerca dos documentos já apresentados pelos licitantes e desde que necessária para apurar fatos existentes à época da abertura do certame; e

8.14.2. atualização de documentos cuja validade tenha expirado após a data de recebimento das propostas;

8.15. Na análise dos documentos de habilitação, a comissão de contratação ou pregoeiro poderão sanar erros ou falhas, que não alterem a substância dos documentos e sua validade jurídica, mediante decisão fundamentada, registrada em ata e acessível a todos, atribuindo-lhes eficácia para fins de habilitação e classificação.



PREFEITURA MUNICIPAL DE SÃO PEDRO DA UNIÃO

R: Coronel João Ferreira Barbosa, 46 - Centro, S. Pedro da União - MG, 37855-000
CNPJ: 18.666.172/0001-64 - (35) 3554-1266

8.16. Na hipótese de o licitante não atender às exigências para habilitação, o pregoeiro examinará a proposta subsequente e assim sucessivamente, na ordem de classificação, até a apuração de uma proposta que atenda ao presente edital.

8.17. Somente serão disponibilizados para acesso público os documentos de habilitação do licitante cuja proposta atenda ao edital de licitação, após concluídos os procedimentos de que trata o subitem anterior.

8.18. Quando a fase de habilitação anteceder a de julgamento e já tiver sido encerrada, não caberá exclusão de licitante por motivo relacionado à habilitação, salvo em razão de fatos supervenientes ou só conhecidos após o julgamento.

9. DOS RECURSOS

9.1. A interposição de recurso referente ao julgamento das propostas, à habilitação ou inabilitação de licitantes, à anulação ou revogação da licitação, observará o disposto no [art. 165 da Lei nº 14.133, de 2021](#).

9.2. O prazo recursal é de 3 (três) dias úteis, contados da data de intimação ou de lavratura da ata.

9.3. Quando o recurso apresentado impugnar o julgamento das propostas ou o ato de habilitação ou inabilitação do licitante:

9.3.1. a intenção de recorrer deverá ser manifestada imediatamente, sob pena de preclusão;

9.3.2. o prazo para apresentação das razões recursais **será iniciado na data** de intimação ou de lavratura da ata de habilitação ou inabilitação;

9.3.3. na hipótese de adoção da inversão de fases prevista no [§ 1º do art. 17 da Lei nº 14.133, de 2021](#), o prazo para apresentação das razões recursais será iniciado na data de intimação da ata de julgamento.

9.4. Os recursos deverão ser encaminhados em campo próprio do sistema.

9.5. O recurso será dirigido à autoridade que tiver editado o ato ou proferido a decisão recorrida, a qual poderá reconsiderar sua decisão no prazo de 3 (três) dias úteis, ou, nesse mesmo prazo, encaminhar recurso para a autoridade superior, a qual deverá proferir sua decisão no prazo de 10 (dez) dias úteis, contado do recebimento dos autos.

9.6. Os recursos interpostos fora do prazo não serão conhecidos.

9.7. O prazo para apresentação de contrarrazões ao recurso pelos demais licitantes será de 3 (três) dias úteis, contados da data da intimação pessoal ou da divulgação da interposição do recurso, assegurada a vista imediata dos elementos indispensáveis à defesa de seus interesses.

9.8. O recurso e o pedido de reconsideração terão efeito suspensivo do ato ou da decisão recorrida até que sobrevenha decisão final da autoridade competente.

9.9. O acolhimento do recurso invalida tão somente os atos insuscetíveis de aproveitamento.



PREFEITURA MUNICIPAL DE SÃO PEDRO DA UNIÃO

R: Coronel João Ferreira Barbosa, 46 - Centro, S. Pedro da União - MG, 37855-000
CNPJ: 18.666.172/0001-64 - (35) 3554-1266

9.10. Os autos do processo permanecerão com vista franqueada aos interessados no sítio eletrônico <https://www.saopedrodauniao.mg.gov.br/licitacoes>.

10. DAS INFRAÇÕES ADMINISTRATIVAS E SANÇÕES

10.1. Comete infração administrativa, nos termos da lei, o licitante que, com dolo ou culpa:

10.1.1. deixar de entregar a documentação exigida para o certame ou não entregar qualquer documento que tenha sido solicitado pelo pregoeiro durante o certame;

10.1.2. Salvo em decorrência de fato superveniente devidamente justificado, não mantiver a proposta em especial quando:

- 10.1.2.1. não enviar a proposta adequada ao último lance ofertado ou após a negociação;
- 10.1.2.2. recusar-se a enviar o detalhamento da proposta quando exigível;
- 10.1.2.3. pedir para ser desclassificado quando encerrada a etapa competitiva; ou
- 10.1.2.4. deixar de apresentar amostra, quando exigido;
- 10.1.2.5. apresentar proposta ou amostra em desacordo com as especificações do edital;

10.1.3. não celebrar o contrato ou não entregar a documentação exigida para a contratação, quando convocado dentro do prazo de validade de sua proposta;

10.1.3.1. recusar-se, sem justificativa, a assinar o contrato ou a ata de registro de preço, ou a aceitar ou retirar o instrumento equivalente no prazo estabelecido pela Administração;

10.1.4. apresentar declaração ou documentação falsa exigida para o certame ou prestar declaração falsa durante a licitação

10.1.5. fraudar a licitação

10.1.6. comportar-se de modo inidôneo ou cometer fraude de qualquer natureza, em especial quando:

- 10.1.6.1. agir em conluio ou em desconformidade com a lei;
- 10.1.6.2. induzir deliberadamente a erro no julgamento;
- 10.1.6.3. apresentar amostra falsificada ou deteriorada;

10.1.7. praticar atos ilícitos com vistas a frustrar os objetivos da licitação

10.1.8. praticar ato lesivo previsto no [art. 5º da Lei n.º 12.846, de 2013](#).

10.2. Com fulcro na [Lei nº 14.133, de 2021](#), a Administração de São Pedro da União poderá, garantida a prévia defesa, aplicar aos licitantes e/ou adjudicatários as seguintes sanções, sem prejuízo das responsabilidades civil e criminal:



PREFEITURA MUNICIPAL DE SÃO PEDRO DA UNIÃO

R: Coronel João Ferreira Barbosa, 46 - Centro, S. Pedro da União - MG, 37855-000

CNPJ: 18.666.172/0001-64 - (35) 3554-1266

10.2.1. advertência;

10.2.2. multa;

10.2.3. impedimento de licitar e contratar e

10.2.4. declaração de inidoneidade para licitar ou contratar, enquanto perdurarem os motivos determinantes da punição ou até que seja promovida sua reabilitação perante a própria autoridade que aplicou a penalidade.

10.3. Na aplicação das sanções serão considerados:

10.3.1. a natureza e a gravidade da infração cometida.

10.3.2. as peculiaridades do caso concreto

10.3.3. as circunstâncias agravantes ou atenuantes

10.3.4. os danos que dela provierem para a Administração Pública

10.3.5. a implantação ou o aperfeiçoamento de programa de integridade, conforme normas e orientações dos órgãos de controle.

10.4. A multa será recolhida em percentual de 0,5% a 30% incidente sobre o valor do contrato licitado, recolhida no prazo máximo estabelecido no Decreto nº 25/2025, a contar da comunicação oficial.

10.4.1. Para as infrações previstas nos itens 10.1.1, 10.1.2 e 10.1.3, a multa será de 0,5% a 20% do valor do contrato licitado.

10.4.2. Para as infrações previstas nos itens 10.1.4, 10.1.5, 10.1.6, 10.1.7 e 10.1.8, a multa será de **15% a 30%** do valor do contrato licitado.

10.5. As sanções de advertência, impedimento de licitar e contratar e declaração de inidoneidade para licitar ou contratar poderão ser aplicadas, cumulativamente ou não, à penalidade de multa.

10.6. Na aplicação da sanção de multa será facultada a defesa do interessado no prazo de 15 (quinze) dias úteis, contado da data de sua intimação.

10.7. A sanção de impedimento de licitar e contratar será aplicada ao responsável em decorrência das infrações administrativas relacionadas nos itens 10.1.1, 10.1.2 e 10.1.3, quando não se justificar a imposição de penalidade mais grave, e impedirá o responsável de licitar e contratar no âmbito da Administração Pública de São Pedro da União, pelo prazo máximo de 3 (três) anos.



PREFEITURA MUNICIPAL DE SÃO PEDRO DA UNIÃO

R: Coronel João Ferreira Barbosa, 46 - Centro, S. Pedro da União - MG, 37855-000
CNPJ: 18.666.172/0001-64 - (35) 3554-1266

10.8. Poderá ser aplicada ao responsável a sanção de declaração de inidoneidade para licitar ou contratar, em decorrência da prática das infrações dispostas nos itens 10.1.4, 10.1.5, 10.1.6, 10.1.7 e 10.1.8, bem como pelas infrações administrativas previstas nos itens 10.1.1, 10.1.2 e 10.1.3 que justifiquem a imposição de penalidade mais grave que a sanção de impedimento de licitar e contratar, nos termos do [art. 156, §5º, da Lei n.º 14.133/2021](#).

10.9. A recusa injustificada do adjudicatário em assinar o contrato ou a ata de registro de preço, ou em aceitar ou retirar o instrumento equivalente no prazo estabelecido pela Administração, descrita no item 10.1.3, caracterizará o descumprimento total da obrigação assumida e o sujeitará às penalidades e à imediata perda da garantia de proposta em favor do órgão ou entidade promotora da licitação.

10.10. A apuração de responsabilidade relacionadas às sanções de impedimento de licitar e contratar e de declaração de inidoneidade para licitar ou contratar demandará a instauração de processo de responsabilização a ser conduzido por comissão composta por 2 (dois) ou mais servidores estáveis, que avaliará fatos e circunstâncias conhecidos e intimará o licitante ou o adjudicatário para, no prazo de 15 (quinze) dias úteis, contado da data de sua intimação, apresentar defesa escrita e especificar as provas que pretenda produzir.

10.11. Caberá recurso no prazo de 15 (quinze) dias úteis da aplicação das sanções de advertência, multa e impedimento de licitar e contratar, contado da data da intimação, o qual será dirigido à autoridade que tiver proferido a decisão recorrida, que, se não a reconsiderar no prazo de 5 (cinco) dias úteis, encaminhará o recurso com sua motivação à autoridade superior, que deverá proferir sua decisão no prazo máximo de 20 (vinte) dias úteis, contado do recebimento dos autos.

10.12. Caberá a apresentação de pedido de reconsideração da aplicação da sanção de declaração de inidoneidade para licitar ou contratar no prazo de 15 (quinze) dias úteis, contado da data da intimação, e decidido no prazo máximo de 20 (vinte) dias úteis, contado do seu recebimento.

10.13. O recurso e o pedido de reconsideração terão efeito suspensivo do ato ou da decisão recorrida até que sobrevenha decisão final da autoridade competente.

10.14. A aplicação das sanções previstas neste edital não exclui, em hipótese alguma, a obrigação de reparação integral dos danos causados à Administração de São Pedro da União.

11. DA IMPUGNAÇÃO AO EDITAL E DO PEDIDO DE ESCLARECIMENTO

11.1. Qualquer pessoa é parte legítima para impugnar este Edital por irregularidade na aplicação da [Lei nº 14.133, de 2021](#), devendo protocolar o pedido até 3 (três) dias úteis antes da data da abertura do certame.

11.2. A resposta à impugnação ou ao pedido de esclarecimento será divulgado em sítio eletrônico oficial no prazo de até 3 (três) dias úteis, limitado ao último dia útil anterior à data da abertura do certame.

11.3. A impugnação e o pedido de esclarecimento poderão ser realizados por forma eletrônica, dirigida ao pregoeiro, através da plataforma AMM Licita (<https://ammlicita.org.br/>) ou em documento protocolizado na Prefeitura de São Pedro da União.

11.4. As impugnações e pedidos de esclarecimentos não suspendem os prazos previstos no certame.



PREFEITURA MUNICIPAL DE SÃO PEDRO DA UNIÃO

R: Coronel João Ferreira Barbosa, 46 - Centro, S. Pedro da União - MG, 37855-000
CNPJ: 18.666.172/0001-64 - (35) 3554-1266

11.4.1. A concessão de efeito suspensivo à impugnação é medida excepcional e deverá ser motivada pelo pregoeiro, nos autos do processo de licitação.

11.5. Acolhida a impugnação, será definida e publicada nova data para a realização do certame.

12. DAS DISPOSIÇÕES GERAIS

12.1. Será divulgada ata da sessão pública no sistema eletrônico.

12.2. Não havendo expediente ou ocorrendo qualquer fato superveniente que impeça a realização do certame na data marcada, a sessão será automaticamente transferida para o primeiro dia útil subsequente, no mesmo horário anteriormente estabelecido, desde que não haja comunicação em contrário, pelo Pregoeiro.

12.3. Todas as referências de tempo no Edital, no aviso e durante a sessão pública observarão o horário de Brasília - DF.

12.4. A homologação do resultado desta licitação não implicará direito à contratação.

12.5. As normas disciplinadoras da licitação serão sempre interpretadas em favor da ampliação da disputa entre os interessados, desde que não comprometam o interesse da Administração, o princípio da isonomia, a finalidade e a segurança da contratação.

12.6. Os licitantes assumem todos os custos de preparação e apresentação de suas propostas e a Administração não será, em nenhum caso, responsável por esses custos, independentemente da condução ou do resultado do processo licitatório.

12.7. Na contagem dos prazos estabelecidos neste Edital e seus Anexos, excluir-se-á o dia do início e incluir-se-á o do vencimento. Só se iniciam e vencem os prazos em dias de expediente na Prefeitura de São Pedro da União.

12.8. O desatendimento de exigências formais não essenciais não importará o afastamento do licitante, desde que seja possível o aproveitamento do ato, observados os princípios da isonomia e do interesse público.

12.9. Em caso de divergência entre disposições deste Edital e de seus anexos ou demais peças que compõem o processo, prevalecerá as deste Edital.

12.10. O Edital e seus anexos estão disponíveis, na íntegra, no Portal Nacional de Contratações Públicas (PNCP), caso já implementado, e no endereço eletrônico (<https://www.saopedrodauniao.mg.gov.br/licitacoes>).

12.11. Integram este Edital, para todos os fins e efeitos, os seguintes anexos:

12.11.1. ANEXO I – Termo de Referência

12.11.1.1. Apêndice do Anexo I – Estudo Técnico Preliminar

12.11.2. ANEXO II – Minuta de Termo de Contrato



PREFEITURA MUNICIPAL DE SÃO PEDRO DA UNIÃO

R: Coronel João Ferreira Barbosa, 46 - Centro, S. Pedro da União - MG, 37855-000
CNPJ: 18.666.172/0001-64 - (35) 3554-1266

12.11.3. ANEXO III – Modelo de Declaração Conjunta

12.11.4. ANEXO IV - Composições, Cronograma Físico-Financeiro, Memoria de Cálculo, Memorial Descritivo, Planilha Orçamentária, Art e projetos

São Pedro da União, 04 de novembro de 2025.

Ronaldo Aparecido Dias
Prefeito Municipal



PREFEITURA MUNICIPAL DE SÃO PEDRO DA UNIÃO

Rua Cel. João Ferreira Barbosa, 46 - Centro - CEP 37855-000

CNPJ: 18.666.172/0001-64 - Estado de Minas Gerais

TERMO DE REFERÊNCIA | ENGENHARIA

PRC Nº 229/2025 | PREGÃO 36/2025

RAMO DE ATIVIDADE PREDOMINANTE: 4399-1/99

1. CONDIÇÕES GERAIS DA CONTRATAÇÃO

- 1.1. Contratação de prestador de serviço para instalação e manutenção de calhas, rufos, guarda-corpos e corrimãos nas Escolas Centro de Educação Infantil Cajuzinho, Centro Educacional Municipal e Escola Municipal Dom Hugo Bressane de São Pedro da União/MG, nos termos da tabela abaixo, conforme condições e exigências estabelecidas neste instrumento.

ITEM	ESPECIFICAÇÃO	UNIDADE DE MEDIDA	QUANTIDADE	VALOR UNITÁRIO	VALOR TOTAL
1	INSTALAÇÃO E SERVIÇOS DE MANUTENÇÃO DE CALHAS E RUFOS, E INSTALAÇÃO DE GUARDA CORPO	SV	1	R\$152.235,30	R\$152.235,30
VALOR TOTAL ESTIMADO:					R\$152.235,30

- 1.2. O prazo de vigência da contratação é de 12 (doze) meses contados da data de assinatura do contrato, na forma do artigo 105 da Lei nº 14.133, de 2021.
- 1.3. O objeto desta contratação fica classificado como serviço por escopo;
- 1.4. No caso de objeto por escopo, se os contraentes cumprirem integralmente com todas as obrigações estipuladas no contrato, ele será automaticamente extinto, sem necessidade de aviso prévio ou qualquer outra formalidade adicional.
- 1.5. No caso de objeto contínuo, o contrato poderá ser prorrogado sucessivamente, respeitada a vigência máxima decenal e que a autoridade competente ateste que as condições e os preços permanecem vantajosos para a Administração, permitida a negociação com o contratado ou a extinção contratual sem ônus para qualquer das partes (art. 107 da lei nº 14.133/21).
- 1.6. O contrato ou outro instrumento hábil que o substitua oferece maior detalhamento das regras que serão aplicadas em relação à vigência da contratação.

2. FUNDAMENTAÇÃO E DESCRIÇÃO DA NECESSIDADE DA CONTRATAÇÃO

- 2.1. A Fundamentação da Contratação e de seus quantitativos encontra-se pormenorizada em Tópico específico dos Estudos Técnicos Preliminares, apêndice deste Termo de Referência, bem como documentações anexas como Planilha Orçamentária, Cronograma Físico Financeiro, Memorial de Cálculo, Memorial Descritivo, Projetos e ART.



PREFEITURA MUNICIPAL DE SÃO PEDRO DA UNIÃO

Rua Cel. João Ferreira Barbosa, 46 - Centro - CEP 37855-000

CNPJ: 18.666.172/0001-64 - Estado de Minas Gerais

3. DESCRIÇÃO DA SOLUÇÃO COMO UM TODO CONSIDERADO O CICLO DE VIDA DO OBJETO E ESPECIFICAÇÃO DO PRODUTO

3.1. A descrição da solução como um todo encontra-se pormenorizada em tópico específico dos Estudos Técnicos Preliminares, apêndice deste Termo de Referência.

4. REQUISITOS DA CONTRATAÇÃO

4.1. A solução exige a contratação de empresa especializada na execução de serviços de construção civil, com capacidade técnica para realizar obras de manutenção corretiva, instalação de calhas e rufos, guarda corpo e corrimão em edificações públicas. Para tanto, os requisitos mínimos e suficientes à contratação envolvem:

- Instalação de calhas e rufos para prevenção de infiltrações em lajes, encontros de telhas, platibandas e paredes utilizando peças de madeiras para sustentar a lateral da calha conforme detalhado em projeto arquitetônico.
- Reposição de calhas danificadas e correção de rufos ausentes, garantindo funcionalidade contínua do sistema de escoamento pluvial.
- Instalação de guarda-corpos em transições de nível entre pisos e de corrimão duplo em rampas, atendendo às normas de segurança e acessibilidade.
- Os serviços são técnica e funcionalmente interdependentes, exigindo execução coordenada e contínua, sem parcelamento.
- Experiência comprovada em obras similares, preferencialmente em escolas ou edificações públicas.
- Uso de materiais duráveis, resistentes à intempérie e compatíveis com as especificações do projeto.
- Atendimento às normas técnicas vigentes de impermeabilização, drenagem pluvial, segurança e acessibilidade (ABNT NBR 9050, NBR 6118, entre outras)
- Garantia de segurança dos usuários em áreas de circulação e rampas.
- Conformidade com normas de acessibilidade, especialmente na instalação de corrimãos duplos em rampas.
- Preservação da estrutura das edificações, evitando danos por infiltração e desgaste prematuro.

4.2. Todos esses serviços deverão ser executados com materiais de primeira qualidade, mão de obra qualificada e dentro das normas técnicas aplicáveis, visando a segurança estrutural, durabilidade da intervenção e funcionalidade da unidade de educação.

Subcontratação

4.3. Não é admitida a subcontratação do objeto contratual.

5. MODELO DE EXECUÇÃO DO OBJETO

Condições de execução

5.1. O prazo de execução dos serviços é de 02 (dois) meses, contados da ordem de serviço, em remessa única.



PREFEITURA MUNICIPAL DE SÃO PEDRO DA UNIÃO

Rua Cel. João Ferreira Barbosa, 46 - Centro - CEP 37855-000

CNPJ: 18.666.172/0001-64 - Estado de Minas Gerais

5.2. As parcelas serão realizadas nos seguintes prazos e condições:

Conforme Cronograma Físico Financeiro.

Local e horário da prestação dos serviços

5.3. Os serviços serão prestados no seguinte endereço: ESCOLA MUNICIPAL “DOM HUGO BRESSANE” : Rua: Gedeão Pereira da Costa, 110, Centro, São Pedro da União- MG, CEP: 37855-000; CENTRO DE EDUCAÇÃO INFANTIL CAJUZINHO: Rua: João Jacob Miqueri, 358, Centro, São Pedro da União- MG, CEP: 37855-000; e CENTRO DE EDUCAÇÃO INFANTIL MUNICIPAL (CEM) - Rua: João Jacob Miqueri, 110 - Centro - São Pedro da União - MG, CEP: 37855-000.

5.4. Os serviços serão prestados no seguinte horário: dentro do horário comercial

Garantia

5.5. O prazo de garantia é aquele estabelecido na Lei nº 8.078, de 11 de setembro de 1990 (Código de Defesa do Consumidor)

5.6. Conforme, art. 140 da lei nº 14.133/2021 § 6º Em se tratando de obra, o recebimento definitivo pela Administração não eximirá o contratado, pelo prazo mínimo de 5 (cinco) anos, admitida a previsão de prazo de garantia superior no edital e no contrato, da responsabilidade objetiva pela solidez e pela segurança dos materiais e dos serviços executados e pela funcionalidade da construção, da reforma, da recuperação ou da ampliação do bem imóvel, e, em caso de vício, defeito ou incorreção identificados, o contratado ficará responsável pela reparação, pela correção, pela reconstrução ou pela substituição necessárias.

6. MODELO DE GESTÃO DO CONTRATO

6.1. O contrato deverá ser executado fielmente pelas partes, de acordo com as cláusulas avençadas e as normas da Lei nº 14.133, de 2021, e cada parte responderá pelas consequências de sua inexecução total ou parcial.

6.2. Em caso de impedimento, ordem de paralisação ou suspensão do contrato, o cronograma de execução será prorrogado automaticamente pelo tempo correspondente, anotadas tais circunstâncias mediante simples apostila.

6.3. As comunicações entre o órgão ou entidade e a contratada devem ser realizadas por escrito sempre que o ato exigir tal formalidade, admitindo-se o uso de mensagem eletrônica para esse fim.

6.4. O órgão ou entidade poderá convocar representante da empresa para adoção de providências que devam ser cumpridas de imediato.

6.5. Após a assinatura do contrato ou instrumento equivalente, o órgão ou entidade poderá convocar o representante da empresa contratada para reunião inicial para apresentação do plano de fiscalização, que conterá informações acerca das obrigações contratuais, dos mecanismos de fiscalização, das estratégias para execução do objeto, do plano complementar de execução da contratada, quando



PREFEITURA MUNICIPAL DE SÃO PEDRO DA UNIÃO

Rua Cel. João Ferreira Barbosa, 46 - Centro - CEP 37855-000

CNPJ: 18.666.172/0001-64 - Estado de Minas Gerais

houver, do método de aferição dos resultados e das sanções aplicáveis, dentre outros.

Preposto

- 6.6. A Contratada designará formalmente o preposto da empresa, antes do início da prestação dos serviços, indicando no instrumento os poderes e deveres em relação à execução do objeto contratado.
- 6.7. A Contratada deverá manter preposto da empresa no local da execução do objeto.
- 6.8. A Contratante poderá recusar, desde que justificadamente, a indicação ou a manutenção do preposto da empresa, hipótese em que a Contratada designará outro para o exercício da atividade.

Fiscalização

- 6.9. A execução do contrato deverá ser acompanhada e fiscalizada pelo(s) fiscal(is) do contrato, ou pelos respectivos substitutos ([Lei nº 14.133, de 2021, art. 117, caput](#)).

Fiscalização Técnica

- 6.10. O fiscal técnico do contrato acompanhará a execução do contrato, para que sejam cumpridas todas as condições estabelecidas no contrato, de modo a assegurar os melhores resultados para a Administração.
 - 6.10.1. O fiscal técnico do contrato anotará no histórico de gerenciamento do contrato todas as ocorrências relacionadas à execução do contrato, com a descrição do que for necessário para a regularização das faltas ou dos defeitos observados. ([Lei nº 14.133, de 2021, art. 117, §1º](#)).
 - 6.10.2. Identificada qualquer inexecução ou irregularidade, o fiscal técnico do contrato emitirá notificações para a correção da execução do contrato, determinando prazo para a correção.
 - 6.10.3. O fiscal técnico do contrato informará ao gestor do contrato, em tempo hábil, a situação que demandar decisão ou adoção de medidas que ultrapassem sua competência, para que adote as medidas necessárias e saneadoras, se for o caso.
 - 6.10.4. No caso de ocorrências que possam inviabilizar a execução do contrato nas datas aprazadas, o fiscal técnico do contrato comunicará o fato imediatamente ao gestor do contrato.
 - 6.10.5. O fiscal técnico do contrato comunicará ao gestor do contrato, em tempo hábil, o término do contrato sob sua responsabilidade, com vistas à renovação tempestiva ou à prorrogação contratual.

Gestor do Contrato

- 6.11. O gestor do contrato coordenará a atualização do processo de acompanhamento e fiscalização do contrato contendo todos os registros formais da execução no histórico de gerenciamento do contrato, a exemplo da ordem de serviço, do registro de ocorrências, das alterações e das prorrogações contratuais, elaborando relatório



PREFEITURA MUNICIPAL DE SÃO PEDRO DA UNIÃO

Rua Cel. João Ferreira Barbosa, 46 - Centro - CEP 37855-000

CNPJ: 18.666.172/0001-64 - Estado de Minas Gerais

com vistas à verificação da necessidade de adequações do contrato para fins de atendimento da finalidade da administração.

- 6.12. O gestor do contrato acompanhará os registros realizados pelos fiscais do contrato, de todas as ocorrências relacionadas à execução do contrato e as medidas adotadas, informando, se for o caso, à autoridade superior àquelas que ultrapassarem a sua competência.
- 6.13. O gestor do contrato acompanhará a manutenção das condições de habilitação da contratada, para fins de empenho de despesa e pagamento, e anotará os problemas que obstem o fluxo normal da liquidação e do pagamento da despesa no relatório de riscos eventuais.
- 6.14. O gestor do contrato emitirá documento comprobatório da avaliação realizada pelo fiscal técnico, quanto ao cumprimento de obrigações assumidas pelo contratado, com menção ao seu desempenho na execução contratual, baseado nos indicadores objetivamente definidos e aferidos, e a eventuais penalidades aplicadas, devendo constar do cadastro de atesto de cumprimento de obrigações.
- 6.15. O gestor do contrato tomará providências para a formalização de processo administrativo de responsabilização para fins de aplicação de sanções, a ser conduzido pela comissão de que trata o art. 158 da Lei nº 14.133, de 2021, ou pelo agente ou pelo setor com competência para tal, conforme o caso.
- 6.16. O gestor do contrato deverá elaborar relatório final com informações sobre a consecução dos objetivos que tenham justificado a contratação e eventuais condutas a serem adotadas para o aprimoramento das atividades da Administração.
- 6.17. O gestor do contrato deverá enviar a documentação pertinente ao setor de contratos para a formalização dos procedimentos de liquidação e pagamento, no valor dimensionado pela fiscalização e gestão nos termos do contrato.
- 6.18. O gestor do contrato verificará a manutenção das condições de habilitação da contratada, acompanhará o empenho, o pagamento, as garantias, as glosas e a formalização de apostilamento e termos aditivos, solicitando quaisquer documentos comprobatórios pertinentes, caso necessário.

6.18.1. Caso ocorra descumprimento das obrigações contratuais, o gestor do contrato atuará tempestivamente na solução do problema.

7. CRITÉRIOS DE MEDIÇÃO E PAGAMENTO

Recebimento

- 7.1. Ao final de cada etapa da execução contratual, conforme previsto no Cronograma Físico-Financeiro, o Contratado apresentará a medição prévia dos serviços executados no período, por meio de planilha e memória de cálculo detalhada.

7.1.1. Uma etapa será considerada efetivamente concluída quando os serviços previstos para aquela etapa, no Cronograma Físico-Financeiro, estiverem executados em sua totalidade.



PREFEITURA MUNICIPAL DE SÃO PEDRO DA UNIÃO

Rua Cel. João Ferreira Barbosa, 46 - Centro - CEP 37855-000

CNPJ: 18.666.172/0001-64 - Estado de Minas Gerais

- 7.1.2. O contratado também apresentará, a cada medição, os documentos comprobatórios da procedência legal dos produtos e subprodutos florestais utilizados naquela etapa da execução contratual, quando for o caso.
- 7.2. Os serviços serão recebidos provisoriamente, no prazo de 2 (dois) dias, pelo fiscal técnico, mediante termos detalhados, quando verificado o cumprimento das exigências de caráter técnico e administrativo.
- 7.3. O prazo da disposição acima será contado do recebimento de comunicação de cobrança oriunda do contratado com a comprovação da prestação dos serviços a que se referem a parcela a ser paga.
- 7.4. O fiscal técnico do contrato realizará o recebimento provisório do objeto do contrato mediante termo detalhado que comprove o cumprimento das exigências de caráter técnico.
- 7.5. Para efeito de recebimento provisório, ao final de cada período de faturamento, o fiscal técnico do contrato irá apurar o resultado das avaliações da execução do objeto e, se for o caso, a análise do desempenho e qualidade da prestação dos serviços realizados em consonância com os indicadores previstos, que poderá resultar no redimensionamento de valores a serem pagos à contratada, registrando em relatório a ser encaminhado ao gestor do contrato.
- 7.5.1. Será considerado como ocorrido o recebimento provisório com a entrega do termo detalhado ou, em havendo mais de um a ser feito, com a entrega do último;
- 7.5.2. O Contratado fica obrigado a reparar, corrigir, remover, reconstruir ou substituir, às suas expensas, no todo ou em parte, o objeto em que se verificarem vícios, defeitos ou incorreções resultantes da execução ou materiais empregados, cabendo à fiscalização não atestar a última e/ou única medição de serviços até que sejam sanadas todas as eventuais pendências que possam vir a ser apontadas no Recebimento Provisório.
- 7.5.3. A fiscalização não efetuará o ateste da última e/ou única medição de serviços até que sejam sanadas todas as eventuais pendências que possam vir a ser apontadas no Recebimento Provisório. ([Art. 119 c/c art. 140 da Lei nº 14133, de 2021](#))
- 7.5.4. O recebimento provisório também ficará sujeito, quando cabível, à conclusão de todos os testes de campo e à entrega dos Manuais e Instruções exigíveis.
- 7.5.5. Os serviços poderão ser rejeitados, no todo ou em parte, quando em desacordo com as especificações constantes neste Termo de Referência e na proposta, sem prejuízo da aplicação das penalidades.
- 7.6. Quando a fiscalização for exercida por um único servidor, o Termo Detalhado deverá conter o registro, a análise e a conclusão acerca das ocorrências na execução do contrato, em relação à fiscalização técnica e administrativa e demais documentos que julgar necessários, devendo encaminhá-los ao gestor do contrato para recebimento definitivo.
- 7.7. Os serviços serão recebidos definitivamente no prazo de 2 (dias) dias, contados do recebimento provisório, por servidor ou comissão designada pela autoridade



PREFEITURA MUNICIPAL DE SÃO PEDRO DA UNIÃO

Rua Cel. João Ferreira Barbosa, 46 - Centro - CEP 37855-000

CNPJ: 18.666.172/0001-64 - Estado de Minas Gerais

competente, após a verificação da qualidade e quantidade do serviço e consequente aceitação mediante termo detalhado, obedecendo os seguintes procedimentos:

- 7.7.1. Realizar a análise dos relatórios e de toda a documentação apresentada pela fiscalização e, caso haja irregularidades que impeçam a liquidação e o pagamento da despesa, indicar as cláusulas contratuais pertinentes, solicitando à CONTRATADA, por escrito, as respectivas correções;
 - 7.7.2. Emitir Termo Detalhado para efeito de recebimento definitivo dos serviços prestados, com base nos relatórios e documentações apresentadas; e
 - 7.7.3. Comunicar a empresa para que emita a Nota Fiscal ou Fatura, com o valor exato dimensionado pela fiscalização.
 - 7.7.4. Enviar a documentação pertinente ao setor de contratos para a formalização dos procedimentos de liquidação e pagamento, no valor dimensionado pela fiscalização e gestão.
- 7.8. No caso de controvérsia sobre a execução do objeto, quanto à dimensão, qualidade e quantidade, deverá ser observado o teor do art. 143 da Lei nº 14.133, de 2021, comunicando-se à empresa para emissão de Nota Fiscal no que pertine à parcela incontroversa da execução do objeto, para efeito de liquidação e pagamento.
- 7.9. Nenhum prazo de recebimento ocorrerá enquanto pendente a solução, pelo contratado, de inconsistências verificadas na execução do objeto ou no instrumento de cobrança.
- 7.10. O recebimento provisório ou definitivo não excluirá a responsabilidade civil pela solidez e pela segurança do serviço nem a responsabilidade ético-profissional pela perfeita execução do contrato.

Liquidação

- 7.11. Recebida a Nota Fiscal ou documento de cobrança equivalente, correrá o prazo de dez dias úteis para fins de liquidação, na forma desta seção, prorrogáveis por igual período.
- 7.12. Para fins de liquidação, o setor competente deverá verificar se a nota fiscal ou instrumento de cobrança equivalente apresentado expressa os elementos necessários e essenciais do documento, tais como:
- 7.12.1. o prazo de validade;
 - 7.12.2. a data da emissão;
 - 7.12.3. os dados do contrato e do órgão contratante;
 - 7.12.4. o período respectivo de execução do contrato;
 - 7.12.5. o valor a pagar; e
 - 7.12.6. eventual destaque do valor de retenções tributárias cabíveis.
- 7.13. Havendo erro na apresentação da nota fiscal ou instrumento de cobrança equivalente, ou circunstância que impeça a liquidação da despesa, esta ficará sobrestada até que o contratado providencie as medidas saneadoras, reiniciando-



PREFEITURA MUNICIPAL DE SÃO PEDRO DA UNIÃO

Rua Cel. João Ferreira Barbosa, 46 - Centro - CEP 37855-000

CNPJ: 18.666.172/0001-64 - Estado de Minas Gerais

se o prazo após a comprovação da regularização da situação, sem ônus ao contratante;

- 7.14. A nota fiscal ou instrumento de cobrança equivalente deverá ser obrigatoriamente acompanhado da comprovação da regularidade fiscal, constatada por meio de consulta *on-line* ao SICAF ou, na impossibilidade de acesso ao referido Sistema, mediante consulta aos sítios eletrônicos oficiais ou à documentação mencionada no [art. 68 da Lei nº 14.133, de 2021](#).
- 7.15. A Administração deverá realizar consulta para: a) verificar a manutenção das condições de habilitação exigidas; b) identificar possível razão que impeça a contratação no âmbito do órgão ou entidade, tais como a proibição de contratar com a Administração ou com o Poder Público, bem como ocorrências impeditivas indiretas.
- 7.16. Constatando-se a situação de irregularidade do contratado, será providenciada sua notificação, por escrito, para que, no prazo de 5 (cinco) dias úteis, regularize sua situação ou, no mesmo prazo, apresente sua defesa. O prazo poderá ser prorrogado uma vez, por igual período, a critério do contratante.
- 7.17. Não havendo regularização ou sendo a defesa considerada improcedente, o contratante deverá comunicar aos responsáveis pela fiscalização da regularidade fiscal quanto à inadimplência do contratado, bem como quanto à existência de pagamento a ser efetuado, para que sejam acionados os meios pertinentes e necessários para garantir o recebimento de seus créditos.
- 7.18. Persistindo a irregularidade, o contratante deverá adotar as medidas necessárias à rescisão contratual nos autos do processo administrativo correspondente, assegurada ao contratado a ampla defesa.
- 7.19. Havendo a efetiva execução do objeto, os pagamentos serão realizados normalmente, até que se decida pela rescisão do contrato, caso o contratado não regularize sua situação.

Prazo de pagamento

- 7.20. O pagamento será efetuado no prazo de até 30 (trinta) dias úteis contados da execução integral do serviço constante da Autorização de Fornecimento (AF) ou Ordem de Serviço (OS), mediante apresentação de nota fiscal.

Forma de pagamento

- 7.21. O pagamento será realizado por meio de ordem bancária, para crédito em banco, agência e conta corrente indicados pelo contratado.
- 7.22. Será considerada data do pagamento o dia em que constar como emitida a ordem bancária para pagamento.
- 7.23. Quando do pagamento, será efetuada a retenção tributária prevista na legislação aplicável.



PREFEITURA MUNICIPAL DE SÃO PEDRO DA UNIÃO

Rua Cel. João Ferreira Barbosa, 46 - Centro - CEP 37855-000

CNPJ: 18.666.172/0001-64 - Estado de Minas Gerais

7.23.1. Independentemente do percentual de tributo inserido na planilha, quando houver, serão retidos na fonte, quando da realização do pagamento, os percentuais estabelecidos na legislação vigente.

7.24. O contratado regularmente optante pelo Simples Nacional, nos termos da [Lei Complementar nº 123, de 2006](#), não sofrerá a retenção tributária quanto aos impostos e contribuições abrangidos por aquele regime. No entanto, o pagamento ficará condicionado à apresentação de comprovação, por meio de documento oficial, de que faz jus ao tratamento tributário favorecido previsto na referida Lei Complementar.

Cessão de crédito

7.25. Eventual cessão de crédito não afetará a execução do objeto contratado, que continuará sob a integral responsabilidade do contratado.

8. FORMA E CRITÉRIOS DE SELEÇÃO E REGIME DE EXECUÇÃO

Forma de seleção e critério de julgamento da proposta

8.1. O fornecedor será selecionado por meio da realização de licitação, na modalidade pregão, com adoção do critério de julgamento pelo MENOR PREÇO GLOBAL.

Críticos de aceitabilidade de preços

8.2. Ressalvado o objeto ou parte dele sujeito ao regime de empreitada por preço unitário, o critério de aceitabilidade de preços será o **valor global estimado para a contratação**.

8.2.1. O interessado que estiver mais bem colocado na disputa deverá apresentar à Administração, por meio eletrônico, planilha que contenha o preço global, os quantitativos e os preços unitários tidos como relevantes, para efeito de avaliação de exequibilidade (art. 59, §3º, da Lei nº 14.133/2021);

Regime de execução

8.3. A execução do objeto será **integral**.

Exigências de habilitação

8.4. Previamente à celebração do contrato, a Administração verificará o eventual descumprimento das condições para contratação, especialmente quanto à existência de sanção que a impeça, mediante a consulta a cadastros informativos oficiais, tais como:

- a) SICAF;
- b) Cadastro Nacional de Empresas Inidôneas e Suspensas - CEIS, mantido pela Controladoria-Geral da União;
- c) Cadastro Nacional de Empresas Punidas – CNEP, mantido pela Controladoria-Geral da União;



PREFEITURA MUNICIPAL DE SÃO PEDRO DA UNIÃO

Rua Cel. João Ferreira Barbosa, 46 - Centro - CEP 37855-000

CNPJ: 18.666.172/0001-64 - Estado de Minas Gerais

- 8.5. A consulta aos cadastros será realizada em nome da empresa interessada e de seu sócio majoritário, por força do artigo 12 da Lei nº 8.429, de 1992, que prevê, dentre as sanções impostas ao responsável pela prática de ato de improbidade administrativa, a proibição de contratar com o Poder Público, inclusive por intermédio de pessoa jurídica da qual seja sócio majoritário.
- 8.6. Caso conste na Consulta de Situação do interessado a existência de Ocorrências Impeditivas Indiretas, o gestor diligenciará para verificar se houve fraude por parte das empresas apontadas no Relatório de Ocorrências Impeditivas Indiretas.
- 8.7. A tentativa de burla será verificada por meio dos vínculos societários, linhas de fornecimento similares, dentre outros.
- 8.8. O interessado será convocado para manifestação previamente a uma eventual negativa de contratação.
- 8.9. Caso atendidas as condições para contratação, a habilitação do interessado será verificada por meio do SICAF, nos documentos por ele abrangidos.
- 8.10. É dever do interessado manter atualizada a respectiva documentação constante do SICAF, ou encaminhar, quando solicitado pela Administração, a respectiva documentação atualizada.
- 8.11. Não serão aceitos documentos de habilitação com indicação de CNPJ/CPF diferentes, salvo aqueles legalmente permitidos.
- 8.12. Se o interessado for a matriz, todos os documentos deverão estar em nome da matriz, e se o fornecedor for a filial, todos os documentos deverão estar em nome da filial, exceto para atestados de capacidade técnica, caso exigidos, e no caso daqueles documentos que, pela própria natureza, comprovadamente, forem emitidos somente em nome da matriz.
- 8.13. Serão aceitos registros de CNPJ de fornecedor matriz e filial com diferenças de números de documentos pertinentes ao CND e ao CRF/FGTS, quando for comprovada a centralização do recolhimento dessas contribuições.
- 8.14. Para fins de habilitação, deverá o interessado comprovar os seguintes requisitos, que serão exigidos conforme sua natureza jurídica:

Habilitação jurídica

- 8.15. **Pessoa física:** cédula de identidade (RG) ou documento equivalente que, por força de lei, tenha validade para fins de identificação em todo o território nacional;
- 8.16. **Empresário individual:** inscrição no Registro Público de Empresas Mercantis, a cargo da Junta Comercial da respectiva sede;
- 8.17. **Microempreendedor Individual - MEI:** Certificado da Condição de Microempreendedor Individual - CCMEI, cuja aceitação ficará condicionada à verificação da autenticidade no sítio <https://www.gov.br/empresas-e-negocios/pt-br/empreendedor>;
- 8.18. Sociedade empresária, sociedade limitada unipessoal – SLU ou sociedade identificada como empresa individual de responsabilidade limitada - EIRELI:



PREFEITURA MUNICIPAL DE SÃO PEDRO DA UNIÃO

Rua Cel. João Ferreira Barbosa, 46 - Centro - CEP 37855-000

CNPJ: 18.666.172/0001-64 - Estado de Minas Gerais

inscrição do ato constitutivo, estatuto ou contrato social no Registro Público de Empresas Mercantis, a cargo da Junta Comercial da respectiva sede, acompanhada de documento comprobatório de seus administradores;

- 8.19. **Sociedade empresária estrangeira:** portaria de autorização de funcionamento no Brasil, publicada no Diário Oficial da União e arquivada na Junta Comercial da unidade federativa onde se localizar a filial, agência, sucursal ou estabelecimento, a qual será considerada como sua sede, conforme Instrução [Normativa DREI/ME n.º 77, de 18 de março de 2020](#).
- 8.20. **Sociedade simples:** inscrição do ato constitutivo no Registro Civil de Pessoas Jurídicas do local de sua sede, acompanhada de documento comprobatório de seus administradores;
- 8.21. **Filial, sucursal ou agência de sociedade simples ou empresária:** inscrição do ato constitutivo da filial, sucursal ou agência da sociedade simples ou empresária, respectivamente, no Registro Civil das Pessoas Jurídicas ou no Registro Público de Empresas Mercantis onde opera, com averbação no Registro onde tem sede a matriz
- 8.22. **Sociedade cooperativa:** ata de fundação e estatuto social, com a ata da assembleia que o aprovou, devidamente arquivado na Junta Comercial ou inscrito no Registro Civil das Pessoas Jurídicas da respectiva sede, além do registro de que trata o [art. 107 da Lei nº 5.764, de 16 de dezembro 1971](#).
- 8.23. Os documentos apresentados deverão estar acompanhados de todas as alterações ou da consolidação respectiva.

Habilitação fiscal, social e trabalhista

- 8.24. Prova de inscrição no Cadastro Nacional de Pessoas Jurídicas ou no Cadastro de Pessoas Físicas, conforme o caso;
- 8.25. Prova de regularidade fiscal perante a Fazenda Nacional, mediante apresentação de certidão expedida conjuntamente pela Secretaria da Receita Federal do Brasil (RFB) e pela Procuradoria-Geral da Fazenda Nacional (PGFN), referente a todos os créditos tributários federais e à Dívida Ativa da União (DAU) por elas administrados, inclusive aqueles relativos à Seguridade Social, nos termos da Portaria Conjunta nº 1.751, de 02 de outubro de 2014, do Secretário da Receita Federal do Brasil e da Procuradora-Geral da Fazenda Nacional.
- 8.26. Prova de regularidade com o Fundo de Garantia do Tempo de Serviço (FGTS);
- 8.27. Declaração de que não emprega menor de 18 anos em trabalho noturno, perigoso ou insalubre e não emprega menor de 16 anos, salvo menor, a partir de 14 anos, na condição de aprendiz, nos termos do artigo 7º, XXXIII, da Constituição;
- 8.28. Prova de inexistência de débitos inadimplidos perante a Justiça do Trabalho, mediante a apresentação de certidão negativa ou positiva com efeito de negativa, nos termos do Título VII-A da Consolidação das Leis do Trabalho, aprovada pelo Decreto-Lei nº 5.452, de 1º de maio de 1943;



PREFEITURA MUNICIPAL DE SÃO PEDRO DA UNIÃO

Rua Cel. João Ferreira Barbosa, 46 - Centro - CEP 37855-000

CNPJ: 18.666.172/0001-64 - Estado de Minas Gerais

- 8.29. Prova de inscrição no cadastro de contribuintes Estadual ou Municipal relativo ao domicílio ou sede do fornecedor, pertinente ao seu ramo de atividade e compatível com o objeto contratual;
- 8.30. Prova de regularidade com a Fazenda Estadual e Municipal do domicílio ou sede do fornecedor, relativa à atividade em cujo exercício contrata ou concorre;
- 8.31. Caso o fornecedor seja considerado isento dos tributos Estadual ou Municipal relacionados ao objeto contratual, deverá comprovar tal condição mediante a apresentação de declaração da Fazenda respectiva do seu domicílio ou sede, ou outra equivalente, na forma da lei.
- 8.32. A empresa enquadrada como microempreendedor individual que pretenda auferir os benefícios do tratamento diferenciado previstos na Lei Complementar n. 123, de 2006, estará dispensado da prova de inscrição nos cadastros de contribuintes estadual e municipal.

Qualificação Econômico-Financeira

- 8.33. Certidão negativa de falência expedida pelo distribuidor da sede do fornecedor - [Lei nº 14.133, de 2021, art. 69, caput, inciso II](#);
- 8.34. Balanço patrimonial, demonstração de resultado de exercício e demais demonstrações contábeis dos 2 (dois) últimos exercícios sociais, comprovando;
 - 8.34.1. Índices de Liquidez Geral (LG), Liquidez Corrente (LC), e Solvência Geral (SG) superiores a 1 (um);
 - 8.34.2. As empresas criadas no exercício financeiro do procedimento deverão atender a todas as exigências da habilitação e poderão substituir os demonstrativos contábeis pelo balanço de abertura. (Lei nº 14.133, de 2021, art. 65, §1º).
 - 8.34.3. Os documentos referidos acima limitar-se-ão ao último exercício no caso de a pessoa jurídica ter sido constituída há menos de 2 (dois) anos;
 - 8.34.4. Os documentos referidos acima deverão ser exigidos com base no limite definido pela Receita Federal do Brasil para transmissão da Escrituração Contábil Digital - ECD ao Sped.
- 8.35. Caso a empresa interessada apresente resultado inferior ou igual a 1 (um) em qualquer dos índices de Liquidez Geral (LG), Solvência Geral (SG) e Liquidez Corrente (LC), será exigido para fins de habilitação patrimônio líquido mínimo de 5% valor total estimado da parcela pertinente.
- 8.36. O atendimento dos índices econômicos previstos neste item deverá ser atestado mediante declaração assinada por profissional habilitado da área contábil, apresentada pela empresa interessada.
- 8.37. Será admitida a habilitação do licitante caso o balanço patrimonial mais recente demonstre os índices de Liquidez Geral (LG), Liquidez Corrente (LC) e Solvência Geral (SG) superiores a 1, visto que reflete a situação financeira mais atualizada da empresa. A mesma regra de atualidade é válida para a apresentação de capital mínimo/patrimônio líquido mínimo substitutivos.



PREFEITURA MUNICIPAL DE SÃO PEDRO DA UNIÃO

Rua Cel. João Ferreira Barbosa, 46 - Centro - CEP 37855-000

CNPJ: 18.666.172/0001-64 - Estado de Minas Gerais

- 8.38. Caso a empresa comprove que apenas o balanço mais antigo atende aos índices exigidos, sem a comprovação do capital mínimo/patrimônio líquido mínimo conforme edital de forma substitutiva, o licitante será inabilitado.
- 8.39. O Microempreendedor Individual (MEI), ainda que dispensado da elaboração de balanço patrimonial pelo Código Civil (art. 1.179, §2º), deve apresentar o referido balanço e as demais demonstrações contábeis do último exercício social (exceto nas hipóteses previstas pelo art. 70, inciso III, da Lei 14.133/2021), quando exigidos para fins de qualificação econômico-financeira (conforme art. 69, inciso I, e art. 70, inciso III, da Lei 14.133/2021) e de acordo com o Acórdão nº 2586/2024 do TCU.

Qualificação Técnica

- 8.40. Declaração de que o interessado tomou conhecimento de todas as informações e das condições locais para o cumprimento das obrigações objeto da contratação;
- 8.41. Registro ou inscrição da empresa na entidade profissional competente CREA – Conselho Regional de Engenharia e Agronomia ou CAU – Conselho de Arquitetura e Urbanismo, em plena validade;
- 8.42. Comprovação de aptidão para a execução de serviços similares ou de complexidade tecnológica e operacional equivalente ou superior com o objeto desta contratação, ou com o item pertinente, por meio da apresentação de certidões ou atestados, por pessoas jurídicas de direito público ou privado, ou regularmente emitido(s) pelo conselho profissional competente, quando for o caso.
- 8.42.1. Será admitida, para fins de comprovação de quantitativo mínimo, a apresentação e o somatório de diferentes atestados executados de forma concomitante.
- 8.42.2. Os atestados de capacidade técnica poderão ser apresentados em nome da matriz ou da filial da empresa interessada.
- 8.42.3. O interessado disponibilizará todas as informações necessárias à comprovação da legitimidade dos atestados, apresentando, quando solicitado pela Administração, cópia do contrato que deu suporte à contratação, endereço atual da contratante e local em que foi executado o objeto contratado, dentre outros documentos.
- 8.43. Para a participação de cooperativas, será exigida a seguinte documentação complementar:
- 8.43.1. A relação dos cooperados que atendem aos requisitos técnicos exigidos para a contratação e que executarão o contrato, com as respectivas atas de inscrição e a comprovação de que estão domiciliados na localidade da sede da cooperativa, respeitado o disposto nos arts. 4º, inciso XI, 21, inciso I e 42, §§2º a 6º da Lei n. 5.764, de 1971;
- 8.43.2. A declaração de regularidade de situação do contribuinte individual – DRSCI, para cada um dos cooperados indicados;
- 8.43.3. A comprovação do capital social proporcional ao número de cooperados necessários à execução contratual;
- 8.43.4. O registro previsto na Lei n. 5.764, de 1971, art. 107;



PREFEITURA MUNICIPAL DE SÃO PEDRO DA UNIÃO

Rua Cel. João Ferreira Barbosa, 46 - Centro - CEP 37855-000

CNPJ: 18.666.172/0001-64 - Estado de Minas Gerais

- 8.43.5. A comprovação de integração das respectivas quotas-partes por parte dos cooperados que executarão o contrato;
- 8.43.6. Os seguintes documentos para a comprovação da regularidade jurídica da cooperativa: a) ata de fundação; b) estatuto social com a ata da assembleia que o aprovou; c) regimento dos fundos instituídos pelos cooperados, com a ata da assembleia; d) editais de convocação das três últimas assembleias gerais extraordinárias; e) três registros de presença dos cooperados que executarão o contrato em assembleias gerais ou nas reuniões seccionais; e f) ata da sessão que os cooperados autorizaram a cooperativa a contratar o objeto deste procedimento;
- 8.43.7. A última auditoria contábil-financeira da cooperativa, conforme dispõe o art. 112 da Lei n. 5.764, de 1971, ou uma declaração, sob as penas da lei, de que tal auditoria não foi exigida pelo órgão fiscalizador.

9. ESTIMATIVAS DO VALOR DA CONTRATAÇÃO

- 9.1. O custo estimado total da contratação é de R\$152.235,30 (Cento e cinquenta e dois mil, duzentos e trinta e cinco reais e trinta centavos), conforme custos unitários apostos na Planilha Orçamentária em anexo.
- 9.2. Em caso de Registro de Preços, os preços registrados poderão ser alterados ou atualizados em decorrência de eventual redução dos preços praticados no mercado ou de fato que eleve o custo dos bens, das obras ou dos serviços registrados, nas seguintes situações:
- 9.2.1. em caso de força maior, caso fortuito ou fato do príncipe ou em decorrência de fatos imprevisíveis ou previsíveis de consequências incalculáveis, que inviabilizem a execução da ata tal como pactuada, nos termos do disposto na alínea "d" do inciso II do caput do art. 124 da Lei nº 14.133, de 2021;
 - 9.2.2. em caso de criação, alteração ou extinção de quaisquer tributos ou encargos legais ou superveniência de disposições legais, com comprovada repercussão sobre os preços registrados;
 - 9.2.3. serão reajustados os preços registrados, respeitada a contagem da anualidade e o índice previsto para a contratação; ou
 - 9.2.4. poderão ser repactuados, a pedido do interessado, conforme critérios definidos para a contratação.

10. ADEQUAÇÃO ORÇAMENTÁRIA

- 10.1. As despesas decorrentes da presente contratação correrão à conta de recursos específicos consignados no Orçamento municipal.
- 10.2. A contratação será atendida pelas seguintes dotações:
- 02007001.1236112022.027 44905100000 | OBRAS E INSTALAÇÕES
 - 02007001.1236512052.034 44905100000 | OBRAS E INSTALAÇÕES
 - 02007001.1236112022.029 44905100000 | OBRAS E INSTALAÇÕES.



PREFEITURA MUNICIPAL DE SÃO PEDRO DA UNIÃO

Rua Cel. João Ferreira Barbosa, 46 - Centro - CEP 37855-000

CNPJ: 18.666.172/0001-64 - Estado de Minas Gerais

- 10.3. Caso haja extensão do contrato para exercícios financeiros subsequentes, a dotação relativa será indicada após aprovação da Lei Orçamentária respectiva e a liberação dos créditos correspondentes, mediante apostilamento.

São Pedro da União, 16 de outubro de 2025.

Maicon Marluz Gomes
Engenheiro Civil - CREA/MG 238.550/D
MAT 001423

Eliane Marcelino Vieira
Secretária de Educação
MAT000072



PREFEITURA MUNICIPAL DE SÃO PEDRO DA UNIÃO

Rua Cel. João Ferreira Barbosa, 46 - Centro - CEP 37855-000

CNPJ: 18.666.172/0001-64 - Estado de Minas Gerais

Versão 3.2

ESTUDO TÉCNICO PRELIMINAR

Responsável(is) pelo ETP:	Maicon Marluz Gomes/ Eliane Marcelino Vieira
Envolve recurso da União decorrente de transferências voluntárias? Art. 2º	Não

Elementos obrigatórios

1. PROBLEMA. Qual é o problema a ser resolvido ¹ ?
<p>Na escola CEI Cajuzinho, a laje apresenta falha na impermeabilização, ocasionando infiltrações de água em seu interior, o que provoca danos à estrutura e desconforto aos usuários. Torna-se necessária a instalação de calhas e rufos, utilizando peças de madeiras para apoio lateral das calhas, para garantir o adequado escoamento da água pluvial.</p> <p>No Centro Educacional Municipal “CEM”, constatou-se infiltração devido à ausência de rufos nos encontros das telhas. Adicionalmente, a transição de nível entre pisos carece de guarda-corpo, sendo necessária sua instalação para assegurar maior segurança aos usuários.</p> <p>Na escola Dom Hugo Bressane, identificou-se uma calha danificada que necessita de substituição, além de paredes do fechamento do estacionamento sem rufos e a platibanda da torre da caixa d’água sem rufo. Também se faz necessária a instalação de um corrimão duplo em uma rampa, a fim de atender às normas de acessibilidade.</p>
2. NECESSIDADE. Faça a descrição da necessidade da contratação, considerado o problema a ser resolvido sob a perspectiva do interesse público
<p>A execução dos serviços de instalação e reposição de calhas e rufos, bem como a instalação de guarda-corpos e corrimão duplo nas rampas, é necessária nas escolas CEI Cajuzinho, Centro Educacional Municipal “CEM” e Dom Hugo Bressane, a fim de garantir o adequado escoamento da água pluvial, prevenir infiltrações que comprometem a estrutura de lajes, paredes e platibandas, assegurar a segurança dos usuários em áreas de circulação e transições de nível, atender às normas de acessibilidade e, conseqüentemente, preservar o patrimônio, o conforto e a funcionalidade das edificações.</p>
3. QUANTIDADES. Faça a estimativa das quantidades a serem contratadas, acompanhada das memórias de cálculo e dos documentos que lhe dão suporte , considerando a interdependência com outras contratações, de modo a possibilitar economia de escala
<p>Vide documentação em anexo:</p> <p>Planilha orçamentária, memória de cálculo, memorial descritivo, BDI e cronograma físico-financeiro.</p>
4. VALOR. Faça a estimativa do valor da contratação, acompanhada dos preços unitários referenciais, das memórias de cálculo e dos documentos que lhe dão suporte, que poderão constar de anexo classificado, se a Administração optar por preservar o seu sigilo até a conclusão da licitação
<p>Vide documentação em anexo:</p>

¹ Art. 18, I e §1º da lei nº 14.133/21.



PREFEITURA MUNICIPAL DE SÃO PEDRO DA UNIÃO

Rua Cel. João Ferreira Barbosa, 46 - Centro - CEP 37855-000

CNPJ: 18.666.172/0001-64 - Estado de Minas Gerais

Versão 3.2

Planilha orçamentária, memória de cálculo, memorial descritivo, BDI e cronograma físico-financeiro.

5. PARCELAMENTO. Justifique se deve haver o **parcelamento** ou não da solução;

Não se recomenda o parcelamento da execução da solução principal para instalação de calhas, rufos, guarda-corpos e corrimão, uma vez que os serviços previstos são técnica e funcionalmente interdependentes, compondo um único objeto que requer execução integrada. A realização fragmentada das etapas, com parte do serviço realizada agora e outra parte futuramente, poderia comprometer a eficiência, a qualidade e a durabilidade da obra. Recomenda-se, portanto, que todos os serviços previstos no projeto e orçamento sejam executados de forma contínua, coordenada e conforme especificações do responsável técnico, garantindo a plena funcionalidade do sistema de escoamento pluvial, a segurança dos usuários e a adequada proteção da estrutura da escola.

Elementos facultativos, mediante justificativa

6. REQUISITOS. Faça a descrição dos **requisitos** da contratação necessários e suficientes à escolha da solução;

A solução exige a contratação de empresa especializada na execução de serviços de construção civil, com capacidade técnica para realizar obras de manutenção corretiva, instalação de calhas e rufos, guarda corpo e corrimão em edificações públicas. Para tanto, os requisitos mínimos e suficientes à contratação envolvem:

- Instalação de calhas e rufos para prevenção de infiltrações em lajes, encontros de telhas, platibandas e paredes utilizando peças de madeiras para sustentar a lateral da calha conforme detalhado em projeto arquitetônico.
- Reposição de calhas danificadas e correção de rufos ausentes, garantindo funcionalidade contínua do sistema de escoamento pluvial.
- Instalação de guarda-corpos em transições de nível entre pisos e de corrimão duplo em rampas, atendendo às normas de segurança e acessibilidade.
- Os serviços são técnica e funcionalmente interdependentes, exigindo execução coordenada e contínua, sem parcelamento.
- Experiência comprovada em obras similares, preferencialmente em escolas ou edificações públicas.
- Uso de materiais duráveis, resistentes à intempérie e compatíveis com as especificações do projeto.
- Atendimento às normas técnicas vigentes de impermeabilização, drenagem pluvial, segurança e acessibilidade (ABNT NBR 9050, NBR 6118, entre outras)
- Garantia de segurança dos usuários em áreas de circulação e rampas.
- Conformidade com normas de acessibilidade, especialmente na instalação de corrimãos duplos em rampas.
- Preservação da estrutura das edificações, evitando danos por infiltração e desgaste prematuro.

Todos esses serviços deverão ser executados com materiais de primeira qualidade, mão de obra qualificada e dentro das normas técnicas aplicáveis, visando a segurança estrutural, durabilidade da intervenção e funcionalidade da unidade de educação.

7. ALTERNATIVAS. Faça o levantamento de mercado, que consiste na análise das **alternativas possíveis**, e justificativa técnica e econômica da escolha do tipo de solução a contratar;



PREFEITURA MUNICIPAL DE SÃO PEDRO DA UNIÃO

Rua Cel. João Ferreira Barbosa, 46 - Centro - CEP 37855-000

CNPJ: 18.666.172/0001-64 - Estado de Minas Gerais

Versão 3.2

No levantamento preliminar realizado junto ao mercado local e regional, foram identificadas diferentes alternativas técnicas para a solução do problema, especialmente no que se refere à cobertura da edificação e às formas de intervenção nas áreas anexas. Abaixo estão descritas as principais alternativas avaliadas:

1. Manutenção da cobertura existente com laje impermeabilizada e calhas danificadas ou inexistentes

- **Análise técnica:** Esta alternativa manteria o sistema atual, com a laje impermeabilizada e sem rufos nas platibandas. Mesmo que fosse realizada uma nova impermeabilização da laje, os problemas de vedação permaneceriam, uma vez que a impermeabilização já foi refeita diversas vezes sem resolver a infiltração de água. Portanto, esta solução não resolveria de forma definitiva as patologias existentes.
- **Análise econômica:** Apesar de apresentar menor custo inicial, essa solução geraria gastos recorrentes com manutenção e reparos frequentes, tornando-a economicamente desvantajosa a médio e longo prazo.

2. Instalação de calhas e rufos para conter infiltrações e proteger a estrutura, além da instalação de guarda-corpos e corrimão duplo

- **Análise técnica:** A instalação de calhas e rufos melhora significativamente o escoamento da água pluvial, prevenindo que a água infiltre através de trincas e fissuras na laje, aumentando a durabilidade e a segurança da edificação. A instalação de guarda-corpos é necessária devido à mudança de nível em partes do ambiente escolar, enquanto o corrimão duplo assegura conformidade com as normas de acessibilidade.
- **Análise econômica:** Apesar de um investimento inicial ligeiramente superior, esta alternativa apresenta o melhor custo-benefício ao longo do tempo, reduzindo custos futuros de manutenção, prevenindo danos estruturais e facilitando eventuais intervenções futuras.

3. Substituição completa da cobertura da edificação

- **Análise técnica:** Esta solução seria tecnicamente mais complexa, com tempo de execução significativamente maior e exigindo materiais de custo elevado.
- **Análise econômica:** O alto custo torna a alternativa economicamente inviável em comparação às demais soluções, sem oferecer vantagens proporcionais em termos de funcionalidade, durabilidade ou redução de manutenção.

A alternativa escolhida, consistente na instalação de calhas, rufos, guarda-corpos e corrimão duplo, garante o adequado escoamento da água pluvial, previne infiltrações, protege a estrutura da edificação e assegura segurança e acessibilidade aos usuários, apresentando o melhor custo-benefício técnico e econômico em relação às demais opções.

8. SOLUÇÃO COMO UM TODO. Faça a descrição da **solução como um todo**, inclusive das exigências relacionadas à **manutenção e à assistência técnica**, quando for o caso;

A solução consiste na instalação integral de calhas e rufos para contenção de infiltrações e proteção da estrutura das escolas, associada à colocação de guarda-corpos em áreas de transição de nível e corrimão duplo em rampas, garantindo segurança e conformidade com as normas de acessibilidade.

Especificações técnicas da solução:



PREFEITURA MUNICIPAL DE SÃO PEDRO DA UNIÃO

Rua Cel. João Ferreira Barbosa, 46 - Centro - CEP 37855-000

CNPJ: 18.666.172/0001-64 - Estado de Minas Gerais

Versão 3.2

• **Calhas e rufos:** Devem ser instalados em toda a cobertura, encontros de telhas, platibandas e paredes, utilizando materiais duráveis, resistentes às intempéries e exclusivamente de origem nacional, sendo vedada a utilização de chapas galvanizadas importadas. A execução deve ser contínua e coordenada, conforme o projeto técnico aprovado. Essa medida garante o adequado escoamento da água pluvial, prevenindo infiltrações por trincas ou fissuras na laje e contribuindo para a maior durabilidade e conservação da edificação.

• **Guarda-corpos:** Devem ser instalados no local informado em projeto nas áreas com mudança de nível, garantindo a segurança de alunos e funcionários, conforme normas de segurança e proteção contra quedas.

• **Corrimão duplo:** Instalado em rampas, atendendo aos requisitos de acessibilidade da ABNT NBR 9050, promovendo segurança e conforto para pessoas com mobilidade reduzida.

Exigências relacionadas à manutenção e assistência técnica:

• A empresa contratada deverá garantir os serviços executados pelo prazo mínimo de 5 (cinco) anos, conforme previsto no art. 618 do Código Civil, em caso de vícios estruturais ou defeitos construtivos.

• Durante o período de garantia, qualquer falha decorrente de má execução deverá ser corrigida sem ônus para a Administração.

• Os materiais aplicados deverão possuir certificação técnica e garantia do fabricante, especialmente telhas metálicas e acessórios da cobertura.

• Recomenda-se à Administração Municipal a realização de manutenções preventivas periódicas (limpeza de calhas, inspeção de fixações e pontos de vedação), a serem executadas por equipe própria ou terceirizada, para prolongar a vida útil da intervenção.

9. CORRELAÇÕES. Existem contratações correlatas e/ou interdependentes?

Sim. A presente contratação está diretamente relacionada e interdependente com outras ações e serviços que compõem a manutenção e melhoria das escolas CEI CAJUZINHO, CEM e DOM HUGO BRESSANE. Em especial:

• Os serviços de instalação de calhas, rufos, guarda-corpos e corrimão são relacionados, pois todos têm o objetivo comum de garantir a segurança, acessibilidade e preservação da estrutura das escolas. Mesmo que realizados separadamente, eles se complementam e estão associados ao mesmo projeto de melhoria da edificação.

• A possível contratação futura para pintura geral da edificação, que, embora seja um serviço complementar, depende da conclusão dos serviços realizados.

• Serviços de manutenção corretiva e preventiva do telhado, que deverão ser coordenados para evitar interferências durante a execução da obra.

• Manutenção rotineira e periódica pós-obra, que poderá ser realizada por equipes internas da Prefeitura ou mediante contratação específica, visando a conservação dos serviços executados.

Dessa forma, a contratação principal não pode ser dissociada do planejamento das demais ações correlatas, de modo a garantir a eficiência, a continuidade e a qualidade da infraestrutura das escolas.

10. PCA. Há demonstrativo da **previsão** da contratação no **Plano de Contratações Anual**?

Não está previsto no Plano de Contratações Anual



PREFEITURA MUNICIPAL DE SÃO PEDRO DA UNIÃO

Rua Cel. João Ferreira Barbosa, 46 - Centro - CEP 37855-000

CNPJ: 18.666.172/0001-64 - Estado de Minas Gerais

Versão 3.2

11. RESULTADOS PRETENDIDOS. Quais são os resultados pretendidos, em termos de economicidade e de melhor aproveitamento dos recursos humanos, materiais e financeiros disponíveis?

1. Economicidade:

- Prevenção de danos estruturais aos prédios escolares, evitando infiltrações, corrosões e deterioração das coberturas e paredes.
- Redução de gastos futuros com manutenções corretivas, substituindo-as por ações preventivas mais econômicas.
- Melhor aproveitamento dos investimentos públicos, com prolongamento da vida útil das edificações escolares.
- Racionalização dos custos de conservação, por meio de serviços planejados e padronizados, otimizando o uso dos recursos financeiros municipais.

2. Aproveitamento dos recursos materiais

- Utilização eficiente dos materiais adquiridos, garantindo qualidade e durabilidade das instalações.
- Padronização dos componentes (calhas, rufos, guarda-corpos e corrimãos), facilitando futuras manutenções e reposições.
- Adoção de materiais adequados e resistentes, reduzindo perdas e retrabalho durante a execução.

3. Aproveitamento dos recursos humanos

- Melhoria nas condições de trabalho de servidores e alunos, com ambientes mais seguros e protegidos contra intempéries.
- Redução da necessidade de intervenções emergenciais da equipe de manutenção municipal, liberando os servidores para outras demandas essenciais.
- Capacitação indireta das equipes de acompanhamento e fiscalização, que passam a atuar em um processo mais organizado e técnico.

4. Aproveitamento dos recursos financeiros

- Planejamento orçamentário eficiente, com alocação de recursos de forma programada e responsável.
- Controle do custo-benefício da contratação, assegurando que o investimento gere retorno em durabilidade, segurança e funcionalidade.
- Maximização do valor público gerado, atendendo ao princípio da eficiência previsto na Lei nº 14.133/2021.

5. Segurança e acessibilidade

- Adequação às normas técnicas de segurança e acessibilidade (ABNT/NBR 9050), promovendo inclusão e proteção aos usuários.
- Instalação de corrimãos duplos e guarda-corpos, garantindo segurança em rampas e áreas de circulação de alunos e servidores.
- Criação de um ambiente escolar mais seguro, funcional e acolhedor, com impacto positivo no bem-estar e na permanência dos estudantes.

12. PROVIDÊNCIAS. Quais são as **providências** a serem adotadas pela Administração previamente à celebração do contrato, tais como **adaptações no ambiente**,



PREFEITURA MUNICIPAL DE SÃO PEDRO DA UNIÃO

Rua Cel. João Ferreira Barbosa, 46 - Centro - CEP 37855-000

CNPJ: 18.666.172/0001-64 - Estado de Minas Gerais

Versão 3.2

necessidade de obtenção de licenças, outorgas ou autorizações, capacitação de servidores ou de empregados para fiscalização e gestão contratual?
<ul style="list-style-type: none">• Por se tratar da instalação e manutenção de calhas e rufos, bem como da instalação de guarda-corpos e corrimãos, não é necessário suspender as atividades escolares, uma vez que os serviços possuem duração relativamente curta e a maior parte das intervenções será realizada em áreas de cobertura (telhados), sem causar impactos significativos no funcionamento das escolas• Destinação adequada dos bens móveis da unidade, para proteção contra poeira, umidade ou danos durante a obra; <p>Essas providências visam assegurar que a contratação ocorra de forma eficiente, legal e segura, evitando paralisações e assegurando a adequada fiscalização da execução.</p>

13. IMPACTOS AMBIENTAIS. Faça a descrição de possíveis impactos ambientais e respectivas medidas mitigadoras , incluídos requisitos de baixo consumo de energia e de outros recursos, bem como logística reversa para desfazimento e reciclagem de bens e refugos, quando aplicável;
<p>As intervenções previstas nas unidades escolares CEI Cajuzinho, Centro Educacional Municipal “CEM” e Escola Dom Hugo Bressane, envolvendo a instalação e substituição de calhas, rufos, guarda-corpos e corrimãos, apresentam baixo potencial de impacto ambiental, concentrando-se basicamente nas etapas de execução.</p> <p>A obra é de pequeno porte, localizada em área urbana consolidada, com impacto ambiental restrito à fase de execução.</p> <p>Ainda assim, deverão ser observadas medidas preventivas e mitigadoras para assegurar o cumprimento da legislação ambiental e o respeito aos princípios da sustentabilidade.</p> <p>1. Principais Impactos Ambientais</p> <ul style="list-style-type: none">• Geração de resíduos sólidos: retirada de calhas e rufos danificados, sobras de materiais metálicos, embalagens plásticas, resíduos de madeira e selantes;• Emissão de ruídos e poeira: proveniente do corte e fixação de materiais metálicos, além da movimentação de ferramentas e equipamentos durante os serviços;• Consumo de recursos naturais: uso de energia elétrica, água e insumos metálicos e madeireiros. <p>2. Medidas Mitigadoras e Boas Práticas</p> <p>Para minimizar os impactos identificados, deverão ser adotadas as seguintes medidas:</p> <ul style="list-style-type: none">• Gestão de resíduos: implantar sistema de coleta seletiva no canteiro de obras, com segregação de resíduos metálicos, plásticos, madeira e rejeitos perigosos;• Destinação adequada: garantir o encaminhamento de resíduos metálicos inservíveis para empresas licenciadas;• Controle de ruídos: restringir atividades mais ruidosas fora do horário de aulas, reduzindo transtornos à comunidade escolar;• Eficiência e durabilidade: assegurar que as intervenções reduzam a necessidade de manutenção futura, minimizando o consumo de materiais e energia ao longo do tempo;• Sustentabilidade: adotar práticas de uso racional de energia, gestão eficiente de resíduos e logística reversa para embalagens e produtos químicos.

Elementos gerais

14. OUTROS ETPs. Foi feita pesquisa de ETPs de outras entidades , como forma de identificar soluções semelhantes que possam se adequar à demanda da Administração?
Não.



PREFEITURA MUNICIPAL DE SÃO PEDRO DA UNIÃO

Rua Cel. João Ferreira Barbosa, 46 - Centro - CEP 37855-000

CNPJ: 18.666.172/0001-64 - Estado de Minas Gerais

Versão 3.2

15. RISCOS. Existe algum risco não previsto no Documento de Análise de Riscos ? Quais são os riscos que possam comprometer o sucesso da licitação e a boa execução contratual? Como contorná-los?	
Os riscos complementares estão em anexo no documento de Análise de Risco	
16. INTERVENÇÃO AMBIENTAL. Envolve algum tipo de intervenção ambiental prejudicial ou poluidora? Se sim, qual?	
<p>Não. A obra de manutenção, instalação e reposição de calhas e rufos, bem como a instalação de guarda-corpos e corrimão duplo em rampas, não se caracteriza como atividade potencialmente poluidora ou degradadora do meio ambiente, conforme disposto na Resolução CONAMA nº 237/1997.</p> <p>Trata-se de uma intervenção de pequeno porte, realizada em área urbana consolidada, dentro do perímetro de edificações já existentes, sem supressão de vegetação, sem movimentação significativa de solo e sem geração de resíduos perigosos.</p> <p>Como em toda obra civil, haverá geração de resíduos inertes, tais como restos de madeira, sobras de materiais metálicos e frascos vazios de selantes. Esses resíduos deverão ser coletados, segregados e destinados adequadamente a local licenciado ou por meio de empresa credenciada pela Prefeitura.</p> <p>A empresa executora será responsável pela limpeza e organização do canteiro de obras, garantindo que o Município possa realizar, se necessário, o recolhimento e a destinação final dos resíduos.</p> <p>Dessa forma, não há intervenção ambiental prejudicial relevante, recomendando-se, contudo, a adoção de boas práticas ambientais, tais como:</p> <ul style="list-style-type: none">• controle e destinação correta dos resíduos;• redução de poeira e ruído durante a execução;• uso racional de materiais e energia;• respeito ao entorno da edificação e à segurança dos usuários.	
17. SUSTENTABILIDADE. A contratação pode ser mais sustentável de alguma outra forma?	
<p>Sim. Embora a intervenção principal (instalação e reposição de calhas e rufos, bem como a instalação de guarda-corpos e corrimão duplo em rampas) já contemple melhorias sustentáveis — como o uso de calhas metálicas e guarda corpos e corrimão metálicos, que é mais durável, leve e exige menor manutenção —, a contratação pode ser ainda mais sustentável com a adoção das seguintes práticas e critérios:</p> <ol style="list-style-type: none">1. Reaproveitamento e destinação correta de resíduos;2. Aquisição de materiais com certificação ambiental ou procedência legal;3. Incentivar a compra de materiais de fornecedores locais, reduzindo a emissão de gases do transporte (pegada de carbono).4. Materiais nacionais de boa qualidade.	
Elementos específicos	
18. É possível a utilização de mão de obra, materiais, tecnologias e matérias-primas existentes no local da execução, conservação e operação do bem, serviço ou obra?	Não se aplica
SE SIM	
Há prejuízos à competitividade do processo licitatório e à eficiência do respectivo contrato	Resposta
19. É caso de manutenção e assistência técnica?	Não se aplica



PREFEITURA MUNICIPAL DE SÃO PEDRO DA UNIÃO

Rua Cel. João Ferreira Barbosa, 46 - Centro - CEP 37855-000

CNPJ: 18.666.172/0001-64 - Estado de Minas Gerais

Versão 3.2

SE SIM	
É razoável exigir que os serviços sejam prestados mediante deslocamento de técnico ou em unidade de prestação de serviços localizada em distância compatível com suas necessidades ² ?	Resposta
20. A qualidade técnica supera os requisitos mínimos?	Não se aplica
SE SIM	
É justificável e necessário para a contratação?	Resposta
21. Há a possibilidade de compra ou de locação de bens?	Não se aplica
SE SIM	
Quais são os custos e os benefícios de cada opção (faça a indicação da alternativa mais vantajosa)?

22. Há a necessidade de amostra de bens?	Não se aplica
-------------------------------------------------	---------------

23. CONCLUSÃO. Considerando o problema enfrentado e os meios estudados de resolução, qual é o posicionamento conclusivo sobre a adequação da contratação para o atendimento da necessidade a que se destina com viabilidade técnica e econômica?
<p>Diante das condições observadas nas unidades escolares CEI Cajuzinho, Centro Educacional Municipal- CEM e Escola Dom Hugo Bressane, constatou-se a necessidade de intervenções corretivas e preventivas voltadas à instalação e substituição de calhas, rufos, guarda-corpos e corrimãos duplos, visando eliminar infiltrações, evitar danos estruturais e garantir segurança e acessibilidade aos usuários.</p> <p>A análise técnica indica que as soluções propostas são adequadas e compatíveis com as necessidades identificadas, apresentando execução simples, baixo impacto ambiental e viabilidade técnica comprovada. As medidas previstas estão de acordo com as normas técnicas aplicáveis, sobretudo a ABNT NBR 9050 (Acessibilidade a edificações, mobiliário, espaços e equipamentos urbanos).</p> <p>Sob o aspecto econômico, os serviços apresentam custos proporcionais ao porte da intervenção e aos benefícios esperados, contribuindo para aumentar a durabilidade das edificações, reduzir gastos com futuras manutenções e garantir o uso seguro e adequado dos espaços escolares.</p> <p>Dessa forma, conclui-se que a contratação de instalação e manutenção nos serviços de calhas e rufos, instalação de guarda- corpo, corrimãos duplos, é tecnicamente adequada e economicamente viável, atendendo plenamente à necessidade pública a que se destina, com eficiência, racionalidade de custos e observância das boas práticas construtivas e ambientais.</p>

24. RAMO DE ATIVIDADE que melhor define o objeto predominante (CNAE)
Código: 4399-1/99- Atividade: Serviços especializados para construção não especificados anteriormente

25. Justificativa da dispensa de anteprojeto, projeto básico e projeto executivo

² Art. 40, §4º da lei nº 14.133/21.



PREFEITURA MUNICIPAL DE SÃO PEDRO DA UNIÃO

Rua Cel. João Ferreira Barbosa, 46 - Centro - CEP 37855-000

CNPJ: 18.666.172/0001-64 - Estado de Minas Gerais

Versão 3.2

Em conformidade com o art. 18, § 3º, da Lei nº 14.133/2021, justifica-se a dispensa da elaboração de anteprojeto, projeto básico e projeto executivo para a presente contratação, uma vez que o objeto se enquadra como serviço comum de engenharia, plenamente especificável de forma detalhada neste Termo de Referência.

O objeto contratual consiste na instalação e manutenção de calhas, rufos, guarda-corpos e corrimãos nas escolas C.E.I. Cajuzinho, C.E.M. e E.M. Dom Hugo Bressane, incluindo:

- instalação de calhas e rufos para prevenção de infiltrações em lajes, encontros de telhas, platibandas e paredes, utilizando peças de madeira para apoio lateral das calhas, conforme detalhado em projeto arquitetônico;
- reposição de calhas danificadas e correção de rufos ausentes, garantindo a funcionalidade e a continuidade do sistema de escoamento pluvial;
- instalação de guarda-corpos em desníveis entre pisos e corrimãos duplos em rampas, em conformidade com as normas de segurança e acessibilidade vigentes.

A intervenção tem por finalidade preservar a estrutura das edificações, prevenindo danos por infiltrações e desgaste prematuro, bem como assegurar a conformidade com as normas de acessibilidade, especialmente à instalação de corrimãos duplos e guarda-corpos, em virtude das deficiências e ausências dos elementos identificados a seguir:

- Na escola C.E.I. Cajuzinho, a laje apresenta falhas de impermeabilização e ausência de rufos nas platibandas, ocasionando infiltrações que comprometem o conforto e a segurança dos usuários;
- No Centro Educacional Municipal “C.E.M.”, constatou-se infiltração decorrente da ausência de rufos nos encontros das telhas. Além disso, foi identificada a inexistência de guarda-corpo em determinado ponto de transição entre pisos, comprometendo a segurança dos usuários;
- Na Escola Municipal Dom Hugo Bressane, verificou-se a presença de calha danificada, ausência de rufos nas paredes do fechamento do estacionamento e na platibanda da torre da caixa d’água, bem como a falta de corrimão duplo em rampa, ocasionando infiltrações e o não atendimento integral às normas de acessibilidade.

Considerando tratar-se de serviços rotineiros e padronizados, com métodos executivos amplamente consolidados no mercado da construção civil, não se faz necessária a elaboração de projetos específicos ou o emprego de soluções inovadoras. As especificações técnicas constantes neste Termo de Referência são suficientes para garantir o desempenho, a qualidade e a adequada execução contratual.

Adicionalmente, os documentos técnicos complementares — Projetos Arquitetônico e Complementares, Memorial Descritivo, Memorial de Cálculo, Cronograma Físico-Financeiro, Planilha Orçamentária e Estudo Técnico Preliminar — apresentam informações claras, objetivas e suficientes acerca das condições existentes, das soluções propostas e dos resultados esperados. Tais documentos permitem que qualquer profissional habilitado da área da construção civil compreenda com precisão o escopo da obra, os métodos construtivos e os padrões de desempenho requeridos.

Dessa forma, em observância ao art. 18, § 3º, da Lei nº 14.133/2021, resta devidamente caracterizada a desnecessidade de elaboração de anteprojeto, projeto básico e projeto executivo, considerando que este Termo de Referência e seus anexos técnicos constituem instrumentos hábeis e suficientes para a definição do objeto contratual, suas especificações, quantitativos e critérios de medição e pagamento, assegurando o cumprimento dos princípios da eficiência, economicidade e legalidade que regem a Administração Pública.



PREFEITURA MUNICIPAL DE SÃO PEDRO DA UNIÃO

Rua Cel. João Ferreira Barbosa, 46 - Centro - CEP 37855-000

CNPJ: 18.666.172/0001-64 - Estado de Minas Gerais

Versão 3.2

São Pedro da União, 16 de outubro de 2025.

Elaborado por: Maicon Marluz Gomes
Engenheiro Civil |
MAT 001423

Revisado por: Eliane Marcelino Vieira
Secretária de Educação |
MAT 000072



PREFEITURA MUNICIPAL DE SÃO PEDRO DA UNIÃO

Rua Cel. João Ferreira Barbosa, 46 - Centro - CEP 37855-000

CNPJ: 18.666.172/0001-64 | Fone: 0800 035 1266

MODELO DE TERMO DE CONTRATO | SERVIÇOS COMUNS

Lei nº 14.133, de 1º de abril de 2021

(Processo Administrativo nº)

CONTRATO ADMINISTRATIVO Nº/....., QUE
FAZEM ENTRE SI O MUNICÍPIO DE SÃO PEDRO DA
UNIÃO, POR INTERMÉDIO DO PREFEITO RONALDO
APARECIDO DIAS E [COLOCAR CONTRATADO
AQUI]

CONTRATANTE: MUNICÍPIO DE SÃO PEDRO DA UNIÃO - PREFEITURA MUNICIPAL, inscrito no CNPJ nº 18.666.172/0001-64, com sede à Rua Coronel João Ferreira Barbosa, nº 46, Centro, São Pedro da União - MG, neste ato representado pelo Prefeito Municipal, RONALDO APARECIDO DIAS, brasileiro, divorciado, portador da matrícula funcional nº 1290;

CONTRATADO: [COLOCAR CONTRATADO AQUI], inscrito(a) no CNPJ/MF sob o nº, sediado(a) na, neste ato representado(a) por (nome e função no contratado), conforme atos constitutivos da empresa OU procuração apresentada nos autos,

Tendo em vista o que consta no Processo nº e em observância às disposições da Lei nº 14.133, de 1º de abril de 2021, e demais legislação aplicável, resolvem celebrar o presente Termo de Contrato, decorrente do Pregão Eletrônico n. .../..., da Dispensa de Licitação OU da Inexigibilidade de Licitação n. .../..., mediante as cláusulas e condições a seguir enunciadas.

1. CLÁUSULA PRIMEIRA – OBJETO (art. 92, I e II)

1.1. O objeto do presente instrumento é a contratação de serviços comuns de, nas condições estabelecidas no Termo de Referência.

1.2. Objeto da contratação:

ITEM	ESPECIFICAÇÃO	UNIDADE DE MEDIDA	QUANTIDADE	VALOR UNITÁRIO	VALOR TOTAL
1					
2					
3					
...					

1.3. Vinculam esta contratação, independentemente de transcrição:



PREFEITURA MUNICIPAL DE SÃO PEDRO DA UNIÃO

Rua Cel. João Ferreira Barbosa, 46 - Centro - CEP 37855-000

CNPJ: 18.666.172/0001-64 | Fone: 0800 035 1266

1.3.1. O Termo de Referência;

1.3.2. O Edital da Licitação ou a autorização de contratação direta ou o aviso de dispensa, caso existentes;

1.3.3. A Proposta do contratado;

1.3.4. Eventuais anexos dos documentos supracitados.

2. CLÁUSULA SEGUNDA – VIGÊNCIA E PRORROGAÇÃO

2.1. O prazo de vigência da contratação é de contados do(a), na forma do artigo 105 da Lei nº 14.133, de 2021.

2.2. O prazo de vigência será automaticamente prorrogado, independentemente de termo aditivo, quando o objeto não for concluído no período firmado acima, ressalvadas as providências cabíveis no caso de culpa do contratado, previstas neste instrumento.

2.3. A prorrogação de que trata este item somente poderá ocorrer caso as condições e os preços permanecem vantajosos para a Administração, permitida a negociação com o contratado.

2.4. O contratado não tem direito subjetivo à prorrogação contratual.

2.5. Nas eventuais prorrogações contratuais, os custos não renováveis já pagos ou amortizados ao longo do primeiro período de vigência da contratação deverão ser reduzidos ou eliminados como condição para a renovação.

2.6. O contrato não poderá ser prorrogado quando o contratado tiver sido penalizado nas sanções de declaração de inidoneidade ou impedimento de licitar e contratar com poder público, observadas as abrangências de aplicação.

Caso se trate de dispensa do art. 75, inciso VIII da lei nº 14.133/21:

2.7. O prazo de vigência da contratação é de 12 meses contados da data da ocorrência da emergência ou da calamidade, improrrogável, na forma do art. 75, VIII da Lei nº 14.133/2021.

3. CLÁUSULA TERCEIRA – MODELOS DE EXECUÇÃO E GESTÃO CONTRATUAIS (art. 92, IV, VII e XVIII)

3.1. O regime de execução contratual, os modelos de gestão e de execução, assim como os prazos e condições de conclusão, entrega, observação e recebimento do objeto constam no Termo de Referência, anexo a este Contrato.

4. CLÁUSULA QUARTA – SUBCONTRATAÇÃO

4.1. Não será admitida a subcontratação do objeto contratual.

5. CLÁUSULA QUINTA – PREÇO (art. 92, V)

5.1. O valor mensal da contratação é de R\$ (.....), perfazendo o valor total de R\$ (.....).

5.2. No valor acima estão incluídas todas as despesas ordinárias diretas e indiretas decorrentes da execução do objeto, inclusive tributos e/ou impostos, encargos sociais, trabalhistas, previdenciários, fiscais e comerciais incidentes, taxa de administração, frete, seguro e outros necessários ao cumprimento integral do objeto da contratação.

6. CLÁUSULA SEXTA - PAGAMENTO (art. 92, V e VI)

6.1. O prazo para pagamento ao contratado e demais condições a ele referentes encontram-se definidos no Termo de Referência, anexo a este Contrato. O pagamento será realizado com a dedução dos tributos incidentes (ISS, IR, etc.), mediante a comprovação da regularidade fiscal do CONTRATADO pela



PREFEITURA MUNICIPAL DE SÃO PEDRO DA UNIÃO

Rua Cel. João Ferreira Barbosa, 46 - Centro - CEP 37855-000

CNPJ: 18.666.172/0001-64 | Fone: 0800 035 1266

apresentação de certidão negativa de débitos relativos a créditos tributários federais, certificado de regularidade do FGTS e certidão negativa de débitos trabalhistas (CNDT).

6.2. Nos termos do art. 2º do Decreto nº 52, de 23/08/2023, haverá retenção na fonte do IR sobre os pagamentos que efetuarem às pessoas físicas e jurídicas pelo fornecimento de bens ou prestação de serviços em geral, inclusive obras, respectivamente, com base nas Instruções Normativas da RFB – Receita Federal do Brasil, Nº 1234/2012, de 11/01/2012 e nº 1.500/2014, de 29/10/2014, e suas alterações.

7. CLÁUSULA SÉTIMA - REAJUSTE (art. 92, V)

7.1. Os preços inicialmente contratados são fixos e irredutíveis no prazo de um ano contado da data do orçamento estimado.

7.2. Após o interregno de um ano, e independentemente de pedido do contratado, os preços iniciais serão reajustados, mediante a aplicação, pelo contratante, do IPCA, exclusivamente para as obrigações iniciadas e concluídas após a ocorrência da anualidade.

7.3. Nos reajustes subsequentes ao primeiro, o interregno mínimo de um ano será contado a partir dos efeitos financeiros do último reajuste.

7.4. No caso de atraso ou não divulgação do(s) índice (s) de reajustamento, o contratante pagará ao contratado a importância calculada pela última variação conhecida, liquidando a diferença correspondente tão logo seja(m) divulgado(s) o(s) índice(s) definitivo(s).

7.5. O reajuste será realizado por apostilamento.

8. CLÁUSULA OITAVA - OBRIGAÇÕES DO CONTRATANTE (art. 92, X, XI e XIV)

8.1. São obrigações do Contratante:

8.2. Exigir o cumprimento de todas as obrigações assumidas pelo Contratado, de acordo com o contrato e seus anexos;

8.3. Receber o objeto no prazo e condições estabelecidas no Termo de Referência;

8.4. Notificar o Contratado por escrito da ocorrência de eventuais imperfeições, falhas ou irregularidades constatadas no curso da execução dos serviços, fixando prazo para a sua correção, certificando-se de que as soluções por ele propostas sejam as mais adequadas.

8.5. Notificar o Contratado, por escrito, sobre vícios, defeitos ou incorreções verificadas no objeto fornecido, para que seja por ele substituído, reparado ou corrigido, no total ou em parte, às suas expensas;

8.6. Acompanhar e fiscalizar a execução do contrato e o cumprimento das obrigações pelo Contratado;

8.7. Comunicar a empresa para emissão de Nota Fiscal em relação à parcela incontroversa da execução do objeto, para efeito de liquidação e pagamento, quando houver controvérsia sobre a execução do objeto, quanto à dimensão, qualidade e quantidade, conforme o art. 143 da Lei nº 14.133, de 2021;

8.8. Efetuar o pagamento ao Contratado do valor correspondente à execução do objeto, no prazo, forma e condições estabelecidos no presente Contrato e no Termo de Referência;

8.9. Aplicar ao Contratado as sanções previstas na lei e neste Contrato;

8.10. Cientificar o órgão de representação judicial do Município de São Pedro da União para adoção das medidas cabíveis quando do descumprimento de obrigações pelo Contratado;

8.11. Explicitamente emitir decisão sobre todas as solicitações e reclamações relacionadas à execução do presente Contrato, ressalvados os requerimentos manifestamente impertinentes, meramente protelatórios ou de nenhum interesse para a boa execução do ajuste.



PREFEITURA MUNICIPAL DE SÃO PEDRO DA UNIÃO

Rua Cel. João Ferreira Barbosa, 46 - Centro - CEP 37855-000

CNPJ: 18.666.172/0001-64 | Fone: 0800 035 1266

8.11.1. A Administração terá o prazo de um mês, a contar da data do protocolo do requerimento para decidir, admitida a prorrogação motivada, por igual período.

8.12. Responder eventuais pedidos de reestabelecimento do equilíbrio econômico-financeiro feitos pelo contratado no prazo máximo de um mês.

8.13. Caso haja prestação de garantias, notificar seus emitentes quanto ao início de processo administrativo para apuração de descumprimento de cláusulas contratuais.

8.14. Comunicar o Contratado na hipótese de posterior alteração do projeto pelo Contratante, no caso do art. 93, §2º, da Lei nº 14.133, de 2021.

8.15. A Administração não responderá por quaisquer compromissos assumidos pelo Contratado com terceiros, ainda que vinculados à execução do contrato, bem como por qualquer dano causado a terceiros em decorrência de ato do Contratado, de seus empregados, prepostos ou subordinados.

9. CLÁUSULA NONA - OBRIGAÇÕES DO CONTRATADO (art. 92, XIV, XVI e XVII)

9.1. O Contratado deve cumprir o objeto deste instrumento e todas as obrigações constantes deste Contrato e de seus anexos, assumindo como exclusivamente seus os riscos e as despesas decorrentes da boa e perfeita execução do objeto, observando, ainda, as obrigações a seguir dispostas:

9.2. Manter preposto aceito pela Administração no local do serviço para representá-lo na execução do contrato.

9.3. Manter atualizados seus dados de contato durante a vigência do presente contrato, sob pena de considerar válida qualquer comunicação enviada aos dados inicialmente fornecidos.

9.4. O Contratado obriga-se a manter comunicação eficiente e ininterrupta com a Administração Contratante, respondendo tempestivamente a notificações, solicitações e demais comunicações formais relacionadas à execução contratual. O não atendimento a qualquer comunicação, incluindo contato telefônico, e-mail ou Whatsapp ou outro meio indicado, no prazo de até 2 (dois) dias úteis, sem justificativa aceita pela Administração Contratante, sujeitará o Contratado à aplicação de multa equivalente a R\$ 200,00 (duzentos reais) por dia de atraso, sem prejuízo de outras sanções previstas na legislação e neste instrumento.

9.5. A indicação ou a manutenção do preposto da empresa poderá ser recusada pelo órgão ou entidade, desde que devidamente justificada, devendo a empresa designar outro para o exercício da atividade.

9.6. Atender às determinações regulares emitidas pelo fiscal do contrato ou autoridade superior (art. 137, II) e prestar todo esclarecimento ou informação por eles solicitados;

9.7. Alocar os empregados necessários ao perfeito cumprimento das cláusulas deste contrato, com habilitação e conhecimento adequados, fornecendo os materiais, equipamentos, ferramentas e utensílios demandados, cuja quantidade, qualidade e tecnologia deverão atender às recomendações de boa técnica e a legislação de regência;

9.8. Reparar, corrigir, remover, reconstruir ou substituir, às suas expensas, no total ou em parte, no prazo fixado pelo fiscal do contrato, os serviços nos quais se verificarem vícios, defeitos ou incorreções resultantes da execução ou dos materiais empregados;

9.9. Responsabilizar-se pelos vícios e danos decorrentes da execução do objeto, de acordo com o Código de Defesa do Consumidor (Lei nº 8.078, de 1990), bem como por todo e qualquer dano causado à Administração ou terceiros, não reduzindo essa responsabilidade a fiscalização ou o acompanhamento da execução contratual pelo Contratante, que ficará autorizado a descontar dos pagamentos devidos ou da garantia, caso exigida no edital, o valor correspondente aos danos sofridos;

9.10. Efetuar comunicação ao Contratante, assim que tiver ciência da impossibilidade de realização ou finalização do serviço no prazo estabelecido, para adoção de ações de contingência cabíveis.



PREFEITURA MUNICIPAL DE SÃO PEDRO DA UNIÃO

Rua Cel. João Ferreira Barbosa, 46 - Centro - CEP 37855-000

CNPJ: 18.666.172/0001-64 | Fone: 0800 035 1266

- 9.11. Não contratar, durante a vigência do contrato, cônjuge, companheiro ou parente em linha reta, colateral ou por afinidade, até o terceiro grau, de dirigente do contratante ou do fiscal ou gestor do contrato, nos termos do artigo 48, parágrafo único, da Lei nº 14.133, de 2021;
- 9.12. Quando não for possível a verificação da regularidade no Sistema de Cadastro de Fornecedores – SICAF, o contratado deverá entregar ao setor responsável pela fiscalização do contrato, até o dia trinta do mês seguinte ao da prestação dos serviços, os seguintes documentos: 1) prova de regularidade relativa à Seguridade Social; 2) certidão conjunta relativa aos tributos federais e à Dívida Ativa da União; 3) certidões que comprovem a regularidade perante a Fazenda Municipal ou Distrital do domicílio ou sede do contratado; 4) Certidão de Regularidade do FGTS – CRF; e 5) Certidão Negativa de Débitos Trabalhistas – CNDT;
- 9.13. Responsabilizar-se pelo cumprimento das obrigações previstas em Acordo, Convenção, Dissídio Coletivo de Trabalho ou equivalentes das categorias abrangidas pelo contrato, por todas as obrigações trabalhistas, sociais, previdenciárias, tributárias e as demais previstas em legislação específica, cuja inadimplência não transfere a responsabilidade ao Contratante;
- 9.14. Comunicar ao Fiscal do contrato, no prazo de 24 (vinte e quatro) horas, qualquer ocorrência anormal ou acidente que se verifique no local dos serviços.
- 9.15. Prestar todo esclarecimento ou informação solicitada pelo Contratante ou por seus prepostos, garantindo-lhes o acesso, a qualquer tempo, ao local dos trabalhos, bem como aos documentos relativos à execução do empreendimento.
- 9.16. Paralisar, por determinação do Contratante, qualquer atividade que não esteja sendo executada de acordo com a boa técnica ou que ponha em risco a segurança de pessoas ou bens de terceiros.
- 9.17. Promover a guarda, manutenção e vigilância de materiais, ferramentas, e tudo o que for necessário à execução do objeto, durante a vigência do contrato.
- 9.18. Conduzir os trabalhos com estrita observância às normas da legislação pertinente, cumprindo as determinações dos Poderes Públicos, mantendo sempre limpo o local dos serviços e nas melhores condições de segurança, higiene e disciplina.
- 9.19. Submeter previamente, por escrito, ao Contratante, para análise e aprovação, quaisquer mudanças nos métodos executivos que fujam às especificações do memorial descritivo ou instrumento congênere.
- 9.20. Não permitir a utilização de qualquer trabalho do menor de dezesseis anos, exceto na condição de aprendiz para os maiores de quatorze anos, nem permitir a utilização do trabalho do menor de dezoito anos em trabalho noturno, perigoso ou insalubre;
- 9.21. Manter durante toda a vigência do contrato, em compatibilidade com as obrigações assumidas, todas as condições exigidas para habilitação na licitação ou qualificação na contratação direta;
- 9.22. Cumprir o disposto no Decreto nº 52, de 23/08/2023, do Município de São Pedro da União;
- 9.23. Cumprir, durante todo o período de execução do contrato, a reserva de cargos prevista em lei para pessoa com deficiência, para reabilitado da Previdência Social ou para aprendiz, bem como as reservas de cargos previstas na legislação (art. 116);
- 9.24. Sempre que solicitado pela Administração, comprovar a reserva de cargos a que se refere a cláusula acima, no prazo fixado pelo fiscal do contrato, com a indicação dos empregados que preencheram as referidas vagas (art. 116, parágrafo único);
- 9.25. Guardar sigilo sobre todas as informações obtidas em decorrência do cumprimento do contrato;
- 9.26. Arcar com o ônus decorrente de eventual equívoco no dimensionamento dos quantitativos de sua proposta, inclusive quanto aos custos variáveis decorrentes de fatores futuros e incertos, devendo complementá-los, caso o previsto inicialmente em sua proposta não seja satisfatório para o atendimento do



PREFEITURA MUNICIPAL DE SÃO PEDRO DA UNIÃO

Rua Cel. João Ferreira Barbosa, 46 - Centro - CEP 37855-000

CNPJ: 18.666.172/0001-64 | Fone: 0800 035 1266

objeto da contratação, exceto quando ocorrer algum dos eventos arrolados no art. 124, II, d, da Lei nº 14.133, de 2021;

9.27. Cumprir, além dos postulados legais vigentes de âmbito federal, estadual ou municipal, as normas de segurança do Contratante;

Caso se trate de serviços de manutenção e assistência técnica:

9.28. Realizar os serviços de manutenção e assistência técnica no(s) seguinte(s) local(is) ... (inserir endereço(s));

9.28.1. O técnico deverá se deslocar ao local da repartição, salvo se o contratado tiver unidade de prestação de serviços em distância de [...] (inserir distância conforme avaliação técnica) do local demandado.

Caso se trate de elaboração de projetos ou execução de serviços técnicos especializados:

9.29. Realizar a transição contratual com transferência de conhecimento, tecnologia e técnicas empregadas, sem perda de informações, podendo exigir, inclusive, a capacitação dos técnicos do contratante ou da nova empresa que continuará a execução dos serviços;

9.30. Ceder ao Contratante todos os direitos patrimoniais relativos ao objeto contratado, o qual poderá ser livremente utilizado e/ou alterado em outras ocasiões, sem necessidade de nova autorização do Contratado.

Caso se trate de elaboração softwares ou aplicações:

9.30.1. Caso o projeto contratado se refira a obra imaterial de caráter tecnológico, insuscetível de privilégio, a cessão dos direitos inclui o fornecimento de todos os dados, documentos e elementos de informação pertinentes à tecnologia de concepção, desenvolvimento, fixação em suporte físico de qualquer natureza e aplicação da obra.

10. CLÁUSULA DÉCIMA- OBRIGAÇÕES PERTINENTES À LGPD

10.1. As partes deverão cumprir a Lei nº 13.709, de 14 de agosto de 2018 (LGPD), quanto a todos os dados pessoais a que tenham acesso em razão do certame ou do contrato administrativo que eventualmente venha a ser firmado, a partir da apresentação da proposta no procedimento de contratação, independentemente de declaração ou de aceitação expressa.

10.2. Os dados obtidos somente poderão ser utilizados para as finalidades que justificaram seu acesso e de acordo com a boa-fé e com os princípios do art. 6º da LGPD.

10.3. É vedado o compartilhamento com terceiros dos dados obtidos fora das hipóteses permitidas em Lei.

10.4. A Administração deverá ser informada no prazo de 5 (cinco) dias úteis sobre todos os contratos de suboperação firmados ou que venham a ser celebrados pelo Contratado.

10.5. Terminado o tratamento dos dados nos termos do art. 15 da LGPD, é dever do contratado eliminá-los, com exceção das hipóteses do art. 16 da LGPD, incluindo aquelas em que houver necessidade de guarda de documentação para fins de comprovação do cumprimento de obrigações legais ou contratuais e somente enquanto não prescritas essas obrigações.

10.6. É dever do contratado orientar e treinar seus empregados sobre os deveres, requisitos e responsabilidades decorrentes da LGPD.



PREFEITURA MUNICIPAL DE SÃO PEDRO DA UNIÃO

Rua Cel. João Ferreira Barbosa, 46 - Centro - CEP 37855-000

CNPJ: 18.666.172/0001-64 | Fone: 0800 035 1266

10.7. O Contratado deverá exigir de suboperadores e subcontratados o cumprimento dos deveres da presente cláusula, permanecendo integralmente responsável por garantir sua observância.

10.8. O Contratante poderá realizar diligência para aferir o cumprimento dessa cláusula, devendo o Contratado atender prontamente eventuais pedidos de comprovação formulados.

10.9. O Contratado deverá prestar, no prazo fixado pelo Contratante, prorrogável justificadamente, quaisquer informações acerca dos dados pessoais para cumprimento da LGPD, inclusive quanto a eventual descarte realizado.

10.10. Bancos de dados formados a partir de contratos administrativos, notadamente aqueles que se proponham a armazenar dados pessoais, devem ser mantidos em ambiente virtual controlado, com registro individual rastreável de tratamentos realizados (LGPD, art. 37), com cada acesso, data, horário e registro da finalidade, para efeito de responsabilização, em caso de eventuais omissões, desvios ou abusos.

10.10.1. Os referidos bancos de dados devem ser desenvolvidos em formato interoperável, a fim de garantir a reutilização desses dados pela Administração nas hipóteses previstas na LGPD.

10.11. O contrato está sujeito a ser alterado nos procedimentos pertinentes ao tratamento de dados pessoais, quando indicado pela autoridade competente, em especial a ANPD por meio de opiniões técnicas ou recomendações, editadas na forma da LGPD.

10.12. Os contratos e convênios de que trata o § 1º do art. 26 da LGPD deverão ser comunicados à autoridade nacional.

11. CLÁUSULA DÉCIMA PRIMEIRA – GARANTIA DE EXECUÇÃO (art. 92, XII)

11.1. O prazo de garantia é aquele estabelecido na Lei nº 8.078, de 11 de setembro de 1990 (Código de Defesa do Consumidor).

12. CLÁUSULA DÉCIMA SEGUNDA – INFRAÇÕES E SANÇÕES ADMINISTRATIVAS (art. 92, XIV)

12.1. Comete infração administrativa, nos termos da Lei nº 14.133, de 2021, o contratado que:

- a) der causa à inexecução parcial do contrato;
- b) der causa à inexecução parcial do contrato que cause grave dano à Administração ou ao funcionamento dos serviços públicos ou ao interesse coletivo;
- c) der causa à inexecução total do contrato;
- d) ensejar o retardamento da execução ou da entrega do objeto da contratação sem motivo justificado;
- e) apresentar documentação falsa ou prestar declaração falsa durante a execução do contrato;
- f) praticar ato fraudulento na execução do contrato;
- g) comportar-se de modo inidôneo ou cometer fraude de qualquer natureza;
- h) praticar ato lesivo previsto no art. 5º da Lei nº 12.846, de 1º de agosto de 2013.

12.2. Serão aplicadas ao contratado que incorrer nas infrações acima descritas as seguintes sanções:

- i) **Advertência**, quando o contratado der causa à inexecução parcial do contrato, sempre que não se justificar a imposição de penalidade mais grave (art. 156, §2º, da Lei nº 14.133, de 2021);
- ii) **Impedimento de licitar e contratar**, quando praticadas as condutas descritas nas alíneas “b”, “c” e “d” do subitem acima deste Contrato, sempre que não se justificar a imposição de penalidade mais grave (art. 156, § 4º, da Lei nº 14.133, de 2021);
- iii) **Declaração de inidoneidade para licitar e contratar**, quando praticadas as condutas descritas nas alíneas “e”, “f”, “g” e “h” do subitem acima deste Contrato, bem como nas alíneas “b”, “c” e “d”, que justifiquem a imposição de penalidade mais grave (art. 156, §5º, da Lei nº 14.133, de 2021).



PREFEITURA MUNICIPAL DE SÃO PEDRO DA UNIÃO

Rua Cel. João Ferreira Barbosa, 46 - Centro - CEP 37855-000

CNPJ: 18.666.172/0001-64 | Fone: 0800 035 1266

iv) **Multa:**

1. A multa poderá ser aplicada em duas modalidades:

i. **multa moratória:** decorrente de atraso injustificado na execução contratual;

ii. **multa sancionatória:** decorrente das infrações administrativas previstas no art. 155 da Lei nº 14.133, de 2021.

2. A multa moratória por atraso injustificado na execução contratual será calculada conforme os seguintes parâmetros:

Natureza do objeto	Percentual diário	Limite máximo (dias)
Bens comuns	0,1%	20
Bens especiais	0,2%	15
Serviços por escopo	0,3%	10
Serviços contínuos	0,4%	7
Obras e serviços de engenharia	0,2%	20

3. Os percentuais serão calculados sobre:

i.o valor da parcela em atraso, quando possível individualizar; ou

ii.o valor total do contrato, nos demais casos.

4. Quando o atraso ultrapassar o limite máximo estabelecido na tabela, restará configurada a inexecução parcial ou total do contrato, aplicando-se a correspondente multa sancionatória.

5. A multa sancionatória para as infrações administrativas será calculada conforme os seguintes parâmetros:

Infração Administrativa	Percentual mínimo	Percentual máximo
Art. 155, I - inexecução parcial do contrato	5%	15%
Art. 155, II - inexecução parcial com grave dano	10%	20%
Art. 155, III - inexecução total do contrato	15%	30%
Art. 155, IV - não entregar documentação exigida	3%	10%
Art. 155, V - não manter a proposta	5%	15%
Art. 155, VI - não celebrar contrato/não entregar documentação	10%	20%
Art. 155, VII - retardar execução/entrega sem justificativa	7%	15%
Art. 155, VIII - apresentar documentação/declaração falsa	15%	30%
Art. 155, IX - fraudar licitação ou execução contratual	15%	30%
Art. 155, X - comportamento inidôneo ou fraude	15%	30%
Art. 155, XI - frustrar objetivos da licitação	15%	30%
Art. 155, XII - praticar ato lesivo (Lei 12.846/2013)	15%	30%

6. Os percentuais serão calculados sobre:

i.o valor do contrato ou dos itens adjudicados, para infrações ocorridas durante a execução contratual;

ii.o valor da proposta ou lance do licitante, para infrações ocorridas durante o procedimento licitatório;



PREFEITURA MUNICIPAL DE SÃO PEDRO DA UNIÃO

Rua Cel. João Ferreira Barbosa, 46 - Centro - CEP 37855-000

CNPJ: 18.666.172/0001-64 | Fone: 0800 035 1266

iii.o orçamento estimado da licitação, para os demais casos.

7. A definição do percentual específico da multa, dentro das faixas estabelecidas nos artigos anteriores, considerará:

i.o grau de culpabilidade do infrator, graduado de 1 a 3:

a) culpa leve (fator = 1): conduta negligente sem intenção deliberada;

b) culpa grave (fator = 2): erro grosseiro que poderia ter sido facilmente evitado;

c) dolo (fator = 3): conduta intencional e deliberada;

ii.Os antecedentes do infrator, graduados de 1 a 3:

a) sem histórico de sanções (fator = 1);

b) sanções de advertência ou multa nos últimos 5 anos (fator = 2);

c) reincidência específica ou múltiplas sanções nos últimos 5 anos (fator = 3);

iii.o impacto para a Administração, graduado de 1 a 3:

a) baixo impacto (fator = 1): não gerou transtorno significativo;

b) médio impacto (fator = 2): gerou transtornos operacionais contornáveis;

c) alto impacto (fator = 3): comprometeu serviços essenciais ou gerou prejuízos significativos.

8. O cálculo do percentual específico da multa será realizado pela seguinte fórmula:

$$\text{Percentual da multa} = \text{Percentual mínimo} + [(\text{Percentual máximo} - \text{Percentual mínimo}) \times ((\text{Fator I} + \text{Fator II} + \text{Fator III}) \div 9)]$$

9. O resultado do cálculo será arredondado para duas casas decimais.

12.3. A aplicação das sanções previstas neste Contrato não exclui, em hipótese alguma, a obrigação de reparação integral do dano causado ao Contratante (art. 156, §9º, da Lei nº 14.133, de 2021)

12.4. Todas as sanções previstas neste Contrato poderão ser aplicadas cumulativamente com a multa (art. 156, §7º, da Lei nº 14.133, de 2021).

12.4.1. Antes da aplicação da multa será facultada a defesa do interessado no prazo de 15 (quinze) dias úteis, contado da data de sua intimação (art. 157, da Lei nº 14.133, de 2021)

12.5. Se a multa aplicada e as indenizações cabíveis forem superiores ao valor do pagamento eventualmente devido pelo Contratante ao Contratado, além da perda desse valor, a diferença será descontada da garantia prestada ou será cobrada judicialmente (art. 156, §8º, da Lei nº 14.133, de 2021).



PREFEITURA MUNICIPAL DE SÃO PEDRO DA UNIÃO

Rua Cel. João Ferreira Barbosa, 46 - Centro - CEP 37855-000

CNPJ: 18.666.172/0001-64 | Fone: 0800 035 1266

12.6. Previamente ao encaminhamento à cobrança judicial, a multa poderá ser recolhida administrativamente no prazo máximo de 45 (quarenta e cinco) dias, a contar da data do recebimento da comunicação enviada pela autoridade competente.

12.7. A aplicação das sanções realizar-se-á em processo administrativo que assegure o contraditório e a ampla defesa ao Contratado, observando-se o procedimento previsto no **caput** e parágrafos do art. 158 da Lei nº 14.133, de 2021, para as penalidades de impedimento de licitar e contratar e de declaração de inidoneidade para licitar ou contratar.

12.8. Na aplicação das sanções serão considerados (art. 156, §1º, da Lei nº 14.133, de 2021):

- a) a natureza e a gravidade da infração cometida;
- b) as peculiaridades do caso concreto;
- c) as circunstâncias agravantes ou atenuantes;
- d) os danos que dela provierem para o Contratante;
- e) a implantação ou o aperfeiçoamento de programa de integridade, conforme normas e orientações dos órgãos de controle.

12.9. Os atos previstos como infrações administrativas na Lei nº 14.133, de 2021, ou em outras leis de licitações e contratos da Administração Pública que também sejam tipificados como atos lesivos na Lei nº 12.846, de 2013, serão apurados e julgados conjuntamente, nos mesmos autos, observados o rito procedimental e autoridade competente definidos na referida Lei (art. 159).

12.10. A personalidade jurídica do Contratado poderá ser desconsiderada sempre que utilizada com abuso do direito para facilitar, encobrir ou dissimular a prática dos atos ilícitos previstos neste Contrato ou para provocar confusão patrimonial, e, nesse caso, todos os efeitos das sanções aplicadas à pessoa jurídica serão estendidos aos seus administradores e sócios com poderes de administração, à pessoa jurídica sucessora ou à empresa do mesmo ramo com relação de coligação ou controle, de fato ou de direito, com o Contratado, observados, em todos os casos, o contraditório, a ampla defesa e a obrigatoriedade de análise jurídica prévia (art. 160, da Lei nº 14.133, de 2021)

12.11. O Contratante deverá, no prazo máximo de 15 (quinze) dias úteis, contado da data de aplicação da sanção, informar e manter atualizados os dados relativos às sanções por ela aplicadas, para fins de publicidade no Cadastro Nacional de Empresas Inidôneas e Suspensas (Ceis) e no Cadastro Nacional de Empresas Punidas (Cnep), instituídos no âmbito do Poder Executivo Federal. (Art. 161, da Lei nº 14.133, de 2021)

12.12. As sanções de impedimento de licitar e contratar e declaração de inidoneidade para licitar ou contratar são passíveis de reabilitação na forma do art. 163 da Lei nº 14.133/21.

12.13. Os débitos do contratado para com a Administração contratante, resultantes de multa administrativa e/ou indenizações, não inscritos em dívida ativa, poderão ser compensados, total ou parcialmente, com os créditos devidos pelo referido órgão decorrentes deste mesmo contrato ou de outros contratos administrativos que o contratado possua com o mesmo órgão ora contratante.

13. CLÁUSULA DÉCIMA TERCEIRA – DA EXTINÇÃO CONTRATUAL (art. 92, XIX)

Caso se trate de serviço não contínuo:

13.1. O contrato será extinto quando cumpridas as obrigações de ambas as partes, ainda que isso ocorra antes do prazo estipulado para tanto.

13.2. Se as obrigações não forem cumpridas no prazo estipulado, a vigência ficará prorrogada até a conclusão do objeto, caso em que deverá a Administração providenciar a readequação do cronograma fixado para o contrato.

13.3. Quando a não conclusão do contrato referida no item anterior decorrer de culpa do contratado:

- a) ficará ele constituído em mora, sendo-lhe aplicáveis as respectivas sanções administrativas; e



PREFEITURA MUNICIPAL DE SÃO PEDRO DA UNIÃO

Rua Cel. João Ferreira Barbosa, 46 - Centro - CEP 37855-000

CNPJ: 18.666.172/0001-64 | Fone: 0800 035 1266

b) poderá a Administração optar pela extinção do contrato e, nesse caso, adotará as medidas admitidas em lei para a continuidade da execução contratual

Caso se trate de serviço contínuo:

13.4. O contrato será extinto quando vencido o prazo nele estipulado, independentemente de terem sido cumpridas ou não as obrigações de ambas as partes contraentes.

13.5. O contrato poderá ser extinto antes do prazo nele fixado, sem ônus para o contratante, quando esta não dispuser de créditos orçamentários para sua continuidade ou quando entender que o contrato não mais lhe oferece vantagem.

13.6. A extinção nesta hipótese ocorrerá na próxima data de aniversário do contrato, desde que haja a notificação do contratado pelo contratante nesse sentido com pelo menos 2 (dois) meses de antecedência desse dia.

13.7. Caso a notificação da não-continuidade do contrato de que trata este subitem ocorra com menos de 2 (dois) meses da data de aniversário, a extinção contratual ocorrerá após 2 (dois) meses da data da comunicação.

Caso se trate de dispensa do art. 75, inciso VIII da lei nº 14.133/21:

13.8. O contrato será extinto quando vencido o prazo nele estipulado, observado o art. 75, inciso VIII, da Lei nº 14.133/2021, independentemente de terem sido cumpridas ou não as obrigações de ambas as partes contraentes.

13.9. O contrato poderá ser extinto antes de cumpridas as obrigações nele estipuladas, ou antes do prazo nele fixado, por algum dos motivos previstos no artigo 137 da Lei nº 14.133/21, bem como amigavelmente, assegurados o contraditório e a ampla defesa.

13.9.1. Nesta hipótese, aplicam-se também os artigos 138 e 139 da mesma Lei.

13.9.2. A alteração social ou a modificação da finalidade ou da estrutura da empresa não ensejará a extinção se não restringir sua capacidade de concluir o contrato.

13.9.2.1. Se a operação implicar mudança da pessoa jurídica contratada, deverá ser formalizado termo aditivo para alteração subjetiva.

13.10. A ausência de resposta ou de manifestação do contratado em relação às solicitações da Administração, no prazo de até 10 (dez) dias úteis, após o envio da comunicação por telefone, e-mail, correspondência OU aplicativos de mensagem, ainda que sem confirmação de recebimento, conforme item 9.3, também ensejará a rescisão unilateral do contrato.

13.11. O termo de extinção, sempre que possível, será precedido:

13.11.1.1. Balanço dos eventos contratuais já cumpridos ou parcialmente cumpridos;

13.11.1.2. Relação dos pagamentos já efetuados e ainda devidos;

13.11.1.3. Indenizações e multas.

13.12. A extinção do contrato não configura óbice para o reconhecimento do desequilíbrio econômico-financeiro, hipótese em que será concedida indenização por meio de termo indenizatório (art. 131, caput, da Lei nº 14.133, de 2021).

13.13. O contrato poderá ser extinto caso se constate que o contratado mantém vínculo de natureza técnica, comercial, econômica, financeira, trabalhista ou civil com dirigente do órgão ou entidade contratante ou com agente público que tenha desempenhado função na licitação ou no processo de contratação direta ou atue na fiscalização ou na gestão do contrato, ou que deles seja cônjuge, companheiro ou parente em linha reta, colateral ou por afinidade, até o terceiro grau (art. 14, inciso IV, da Lei nº 14.133, de 2021).



PREFEITURA MUNICIPAL DE SÃO PEDRO DA UNIÃO

Rua Cel. João Ferreira Barbosa, 46 - Centro - CEP 37855-000

CNPJ: 18.666.172/0001-64 | Fone: 0800 035 1266

14. CLÁUSULA DÉCIMA QUARTA – DOTAÇÃO ORÇAMENTÁRIA (art. 92, VIII)

14.1. As despesas decorrentes da presente contratação correrão à conta de recursos específicos consignados no Orçamento municipal deste exercício, na dotação abaixo discriminada:

I. Dotação orçamentária: []

14.2. Caso o contrato flua para mais de um exercício financeiro, a dotação relativa aos exercícios financeiros subsequentes será indicada após aprovação da Lei Orçamentária respectiva e liberação dos créditos correspondentes, mediante apostilamento.

15. CLÁUSULA DÉCIMA QUINTA – DOS CASOS OMISSOS (art. 92, III)

15.1. Os casos omissos serão decididos pelo contratante, segundo as disposições contidas na Lei nº 14.133, de 2021, e demais normas federais aplicáveis e, subsidiariamente, segundo as disposições contidas na Lei nº 8.078, de 1990 – Código de Defesa do Consumidor – e normas e princípios gerais dos contratos.

16. CLÁUSULA DÉCIMA SEXTA – ALTERAÇÕES

16.1. Eventuais alterações contratuais reger-se-ão pela disciplina dos arts. 124 e seguintes da Lei nº 14.133, de 2021.

16.2. O contratado é obrigado a aceitar, nas mesmas condições contratuais, os acréscimos ou supressões que se fizerem necessários, até o limite de 25% (vinte e cinco por cento) do valor inicial atualizado do contrato.

16.3. As alterações contratuais deverão ser promovidas mediante celebração de termo aditivo, submetido à prévia aprovação da consultoria jurídica do contratante, salvo nos casos de justificada necessidade de antecipação de seus efeitos, hipótese em que a formalização do aditivo deverá ocorrer no prazo máximo de 1 (um) mês (art. 132 da Lei nº 14.133, de 2021).

16.4. Registros que não caracterizam alteração do contrato podem ser realizados por simples apostila, dispensada a celebração de termo aditivo, na forma do art. 136 da Lei nº 14.133, de 2021.

17. CLÁUSULA DÉCIMA SÉTIMA – PUBLICAÇÃO

17.1. Incumbirá ao contratante divulgar o presente instrumento no Portal Nacional de Contratações Públicas (PNCP), assim que implementado no âmbito da Administração de São Pedro da União, na forma prevista no art. 94 da Lei 14.133, de 2021, bem como no respectivo sítio oficial na Internet, em atenção ao art. 91, caput, da Lei nº 14.133, de 2021, e ao art. 8º, §2º, da Lei n. 12.527, de 2011, c/c art. 7º, §3º, inciso V, do Decreto n. 7.724, de 2012.

18. CLÁUSULA DÉCIMA OITAVA – FORO (art. 92, §1º)

18.1. Fica eleito o Foro de Guaxupé para dirimir os litígios que decorrerem da execução deste Termo de Contrato que não puderem ser compostos pela conciliação, conforme art. 92, §1º, da Lei nº 14.133/21.

São Pedro da União, [dia] de [mês] de [ano].

RONALDO APARECIDO DIAS
Prefeito Municipal

Nome Representante do Contratado
Representante do Contratado

TESTEMUNHAS:



PREFEITURA MUNICIPAL DE SÃO PEDRO DA UNIÃO

Rua Cel. João Ferreira Barbosa, 46 - Centro - CEP 37855-000

CNPJ: 18.666.172/0001-64 | Fone: 0800 035 1266

1-

2-

MODELO DE DECLARAÇÃO CONJUNTA

Eu, _____, CPF _____, na qualidade de _____ (sócio-gerente, representante legal, procurador) declaro, sob as penas da lei, que a Empresa _____, CNPJ _____, localizada na _____, _____, bairro _____ – Cep _____:

- a) não se encontra impedida de contratar sob nenhuma das hipóteses previstas no art. 14 da Lei Federal 14.133/2021;
- b) não possui, em sua cadeia produtiva, empregados executando trabalho degradante ou forçado, observando o disposto nos incisos III e IV do art. 1º e no inciso III do art. 5º da Constituição Federal;
- c) cumpre as exigências de reserva de cargos para pessoa com deficiência e para reabilitado da Previdência Social, previstas em lei e em outras normas específicas (art. 63, IV, da lei nº 14.133/21);
- d) cumpre com o disposto no inciso XXXIII do Artigo 7º da Constituição Federal, que trata da proibição de trabalho noturno, perigoso ou insalubre a menores de dezoito e de qualquer trabalho a menores de dezesseis anos, salvo na condição de aprendiz, a partir de quatorze anos;
- e) fico vinculado ao termo de referência, ao edital de licitação ou ao ato que tiver autorizado a contratação direta e à minha proposta;
- f) tomou conhecimento de todas as informações e das condições para o cumprimento das obrigações contratadas;
- g) conhece o local e as condições de realização do serviço (se for o caso), assegurado o direito de realização de vistoria prévia;
- h) quando do pagamento, efetuará a retenção tributária prevista na legislação aplicável;
- i) declara que as propostas econômicas compreendem a integralidade dos custos para atendimento dos direitos trabalhistas assegurados na Constituição Federal, nas leis trabalhistas, nas normas infralegais, nas convenções coletivas de trabalho e nos termos de ajustamento de conduta vigentes na data de entrega das propostas;
- j) comunicará ao Município qualquer fato ou evento superveniente que venha alterar as situações acima declaradas;
- k) atende os requisitos do instrumento convocatório.

_____, ____ de _____ de 20__.

ASSINATURA DO SÓCIO-GERENTE, REPRESENTANTE LEGAL OU PROCURADOR*

* no caso de procurador, deverá ser juntado aos autos o instrumento de procuração.



PO - PLANILHA ORÇAMENTÁRIA
Orçamento Base para Licitação - (SELECIONAR)

Grau de Sigilo
#PUBLICO

Nº OPERAÇÃO 0	Nº TransfereGOV 0	PROPONENTE / TOMADOR MUNICÍPIO DE SÃO PEDRO DA UNIÃO	APELIDO DO EMPREENDIMENTO INSTALAÇÃO E MANUTENÇÃO DE CALHAS, RUFOS, GUARDA-CORPOS E CORRIMÃOS NAS			
LOCALIDADE SINAPI BELO HORIZONTE	DATA BASE 07-25 (DES.)	DESCRIÇÃO DO LOTE PRÉDIOS DA EDUCAÇÃO	MUNICÍPIO / UF SÃO PEDRO DA UNIÃO	BDI 1 26,41%	BDI 2 0,00%	BDI 3 0,00%

Item	Fonte	Código	Descrição	Unidade	Quantidade	Custo Unitário (sem BDI) (R\$)	BDI (%)	Preço Unitário (com BDI) (R\$)	Preço Total (R\$)	
PRÉDIOS DA EDUCAÇÃO										
1.			"INSTALAÇÃO E MANUTENÇÃO DE CALHAS, RUFOS, GUARDA-CORPOS E CORRIMÃOS NAS ESCOLAS C.E.I. CAJUZINHO, C.E.M. E E.M.D.H.B."					-	152.235,30	
1.1.			SERVIÇOS PRELIMINARES					-	1.890,66	
1.1.1.	SINAPI	103689	FORNECIMENTO E INSTALAÇÃO DE PLACA DE OBRA COM CHAPA GALVANIZADA E ESTRUTURA DE MADEIRA. AF_03/2022_PS	M2	3,00	498,55	BDI 1	630,22	1.890,66	RA
1.2.			CALHAS E RUFOS C.E.I. CAJUZINHO					-	103.359,45	
1.2.1.	SINAPI	105081	VIGA DE MADEIRA SERRADA, MAÇARANDUBA OU EQUIVALENTE DA REGIÃO, APARELHADA, SEÇÃO RETANGULAR 6 X 16 CM. AF_03/2024	M	151,32	89,89	BDI 1	113,63	17.194,49	RA
1.2.2.	Composição	01	CALHA EM CHAPA DE AÇO GALVANIZADO NÚMERO 24, DESENVOLVIMENTO DE 120 CM, INCLUSO INSTALAÇÃO E TRANSPORTE VERTICAL.	M	125,20	265,66	BDI 1	335,82	42.044,66	RA
1.2.3.	Composição	02	RUFO EM CHAPA DE AÇO GALVANIZADO NÚMERO 24, CORTE DE 70 CM, INCLUSO TRANSPORTE VERTICAL. AF_07/2019	M	117,30	161,31	BDI 1	203,91	23.918,64	RA
1.2.4.	Composição	03	RUFO EM CHAPA DE AÇO GALVANIZADO NÚMERO 24, CORTE DE 50 CM, INCLUSO TRANSPORTE VERTICAL. AF_07/2019	M	138,70	115,22	BDI 1	145,65	20.201,66	RA
1.3.			RUFOS E GUARDA-CORPO C.E.M.					-	35.170,36	
1.3.1.	SINAPI	104803	REMOÇÃO CALHAS E RUFOS, DE FORMA MANUAL, SEM REAPROVEITAMENTO. AF_09/2023	M	15,00	4,63	BDI 1	5,85	87,75	RA
1.3.2.	Composição	03	RUFO EM CHAPA DE AÇO GALVANIZADO NÚMERO 24, CORTE DE 50 CM, INCLUSO TRANSPORTE VERTICAL. AF_07/2019	M	7,50	115,22	BDI 1	145,65	1.092,38	RA
1.3.3.	Composição	04	RUFO EM CHAPA DE AÇO GALVANIZADO NÚMERO 24, CORTE DE 45 CM, INCLUSO TRANSPORTE VERTICAL. AF_07/2019	M	23,00	103,70	BDI 1	131,09	3.015,07	RA
1.3.4.	Composição	05	RUFO EM CHAPA DE AÇO GALVANIZADO NÚMERO 24, CORTE DE 60 CM, INCLUSO TRANSPORTE VERTICAL. AF_07/2019	M	42,00	138,26	BDI 1	174,77	7.340,34	RA
1.3.5.	SICOR	ED-32098	GUARDA-CORPO EXTERNO, ALTURA 130CM, EM TUBO GALVANIZADO, COM COSTURA, DIÂMETRO DE 2", ESP. 3MM, GRADIL COM DIVISÃO HORIZONTAL EM TUBO GALVANIZADO, COM COSTURA, DIÂMETRO DE 1", ESP. 3MM, EXCLUSIVE PINTURA	M	24,00	691,54	BDI 1	874,18	20.980,32	RA
1.3.6.	SICOR	ED-50495	PINTURA ESMALTE BASE SOLVENTE EM SUPERFÍCIES METÁLICAS, DUAS (2) DEMÃOS, COM APLICAÇÃO MANUAL, INCLUSIVE UMA (1) DEMÃO DE FUNDO ANTICORROSIVO	m2	62,40	33,65	BDI 1	42,54	2.654,50	RA
1.4.			CALHAS, RUFOS E CORRIMÃO E.M.D.H.B.					-	11.814,83	
1.4.1.	SINAPI	104803	REMOÇÃO CALHAS E RUFOS, DE FORMA MANUAL, SEM REAPROVEITAMENTO. AF_09/2023	M	6,50	4,63	BDI 1	5,85	38,03	RA
1.4.2.	SINAPI	94228	CALHA EM CHAPA DE AÇO GALVANIZADO NÚMERO 24, DESENVOLVIMENTO DE 50 CM, INCLUSO TRANSPORTE VERTICAL. AF_07/2019	M	6,50	99,53	BDI 1	125,82	817,83	RA
1.4.3.	SINAPI	101979	CHAPIM (RUFO CAPA) EM AÇO GALVANIZADO, CORTE 33. AF_11/2020	M	139,80	44,60	BDI 1	56,38	7.881,92	RA

RECURSO
↓



PO - PLANILHA ORÇAMENTÁRIA
Orçamento Base para Licitação - (SELECIONAR)

Grau de Sigilo
#PUBLICO

Nº OPERAÇÃO 0	Nº TransfereGOV 0	PROponente / Tomador MUNICÍPIO DE SÃO PEDRO DA UNIÃO	Apelido do Empreendimento INSTALAÇÃO E MANUTENÇÃO DE CALHAS, RUFOS, GUARDA-CORPOS E CORRIMÃOS NAS			
Localidade SINAPI BELO HORIZONTE	Data Base 07-25 (DES.)	Descrição do Lote PRÉDIOS DA EDUCAÇÃO	Município / UF SÃO PEDRO DA UNIÃO	BDI 1 26,41%	BDI 2 0,00%	BDI 3 0,00%

Item	Fonte	Código	Descrição	Unidade	Quantidade	Custo Unitário (sem BDI) (R\$)	BDI (%)	Preço Unitário (com BDI) (R\$)	Preço Total (R\$)	
PRÉDIOS DA EDUCAÇÃO									152.235,30	
1.4.4.	SICOR	ED-32000	CORRIMÃO DUPLO EM TUBO GALVANIZADO, COM COSTURA, DIÂMETRO DE 1.1/2", ESP. 3MM, FIXADO EM ALVENARIA, INCLUSIVE SUPORTE PARA CORRIMÃO EM BARRA CHATA (1"X1/2"), EXCLUSIVE PINTURA	m	10,00	226,89	BDI 1	286,81	2.868,10	RA
1.4.5.	SINAPI	100733	PINTURA COM TINTA ACRÍLICA DE FUNDO PULVERIZADA SOBRE SUPERFÍCIES METÁLICAS (EXCETO PERFIL) EXECUTADO EM OBRA (POR DEMÃO). AF_01/2020_PE	M2	2,39	13,78	BDI 1	17,42	41,63	RA
1.4.6.	SINAPI	100759	PINTURA COM TINTA ALQUÍDICA DE ACABAMENTO (ESMALTE SINTÉTICO BRILHANTE) PULVERIZADA SOBRE SUPERFÍCIES METÁLICAS (EXCETO PERFIL) EXECUTADO EM OBRA (02 DEMÃOS). AF_01/2020_PE	M2	2,39	55,38	BDI 1	70,01	167,32	RA

Encargos sociais: Para elaboração deste orçamento, foram utilizados os encargos sociais do SINAPI para a Unidade da Federação indicada.

Observações:
LOCAIS DE INTERVENÇÕES: CENTRO DE EDUCAÇÃO INFANTIL CAJUZINHO, CENTRO EDUCACIONAL MUNICIPAL E ESCOLA MUNICIPAL DOM HUGO BRESSANE.

Foi considerado arredondamento de duas casas decimais para Quantidade; Custo Unitário; BDI; Preço Unitário; Preço Total.
Siglas da Composição do Investimento: RA - Rateio proporcional entre Repasse e Contrapartida; RP - 100% Repasse; CP - 100% Contrapartida; OU - 100% Outros.

SÃO PEDRO DA UNIÃO
Local

terça-feira, 30 de setembro de 2025
Data

Responsável Técnico
Nome: MAICON MARLUZ GOMES
CREA/CAU: MG-238-550/D
ART/RRT: MG20254363996



MEMÓRIA DE CÁLCULO
- (SELECIONAR)

Grau de Sigilo
#PÚBLICO

APELIDO DO EMPREENDIMENTO INSTALAÇÃO E MANUTENÇÃO DE CALHAS, RUFOS, GUARDA-CORPOS E CORRIMÃOS	Nº TransfereGOV 0	Nº OPERAÇÃO 0	PROPONENTE / TOMADOR MUNICÍPIO DE SÃO PEDRO DA UNIÃO
---------------------------------------------------------------------------------------------------------	-----------------------------	-------------------------	----------------------------------------------------------------

Item	Descrição	Unidade	Quantidade	Memória de Cálculo
PRÉDIOS DA EDUCAÇÃO				
1.	"INSTALAÇÃO E MANUTENÇÃO DE CALHAS, RUFOS, GUARDA-CORPOS E CORRIMÃOS NAS ESCOLAS C.E.I. CAJUZINHO, C.E.M. E E.M.D.H.B."		-	
1.1.	SERVIÇOS PRELIMINARES		-	
1.1.1.	FORNECIMENTO E INSTALAÇÃO DE PLACA DE OBRA COM CHAPA GALVANIZADA E ESTRUTURA DE MADEIRA. AF_03/2022_PS	M2	3,00	PLACA 2,5MX1,20M.
1.2.	CALHAS E RUFOS C.E.I. CAJUZINHO		-	
1.2.1.	VIGA DE MADEIRA SERRADA, MAÇARANDUBA OU EQUIVALENTE DA REGIÃO, APARELHADA, SEÇÃO RETANGULAR 6 X 16 CM. AF_03/2024	M	151,32	PARA CADA METRO LINEAR, UM APOIO LATERAL DE 30CM, OU SEJA, 116,40M LINEAR * 1,30.
1.2.2.	CALHA EM CHAPA DE AÇO GALVANIZADO NÚMERO 24, DESENVOLVIMENTO DE 120 CM, INCLUSO INSTALAÇÃO E TRANSPORTE VERTICAL.	M	125,20	COMPRIMENTO LINEAR DAS CALHAS.
1.2.3.	RUFO EM CHAPA DE AÇO GALVANIZADO NÚMERO 24, CORTE DE 70 CM, INCLUSO TRANSPORTE VERTICAL. AF_07/2019	M	117,30	COMPRIMENTO LINEAR DOS RUFOS JUNTO AS CALHAS
1.2.4.	RUFO EM CHAPA DE AÇO GALVANIZADO NÚMERO 24, CORTE DE 50 CM, INCLUSO TRANSPORTE VERTICAL. AF_07/2019	M	138,70	COMPRIMENTO LINEAR DOS RUFOS NA COBERTURA.
1.3.	RUFOS E GUARDA-CORPO C.E.M.		-	
1.3.1.	REMOÇÃO CALHAS E RUFOS, DE FORMA MANUAL, SEM REAPROVEITAMENTO. AF_09/2023	M	15,00	COMPRIMENTO LINEAR DE REMOÇÃO DOS RUFOS
1.3.2.	RUFO EM CHAPA DE AÇO GALVANIZADO NÚMERO 24, CORTE DE 50 CM, INCLUSO TRANSPORTE VERTICAL. AF_07/2019	M	7,50	COMPRIMENTO LINEAR DOS RUFOS
1.3.3.	RUFO EM CHAPA DE AÇO GALVANIZADO NÚMERO 24, CORTE DE 45 CM, INCLUSO TRANSPORTE VERTICAL. AF_07/2019	M	23,00	COMPRIMENTO LINEAR DOS RUFOS
1.3.4.	RUFO EM CHAPA DE AÇO GALVANIZADO NÚMERO 24, CORTE DE 60 CM, INCLUSO TRANSPORTE VERTICAL. AF_07/2019	M	42,00	COMPRIMENTO LINEAR DOS RUFOS
1.3.5.	GUARDA-CORPO EXTERNO, ALTURA 130CM, EM TUBO GALVANIZADO, COM COSTURA, DIÂMETRO DE 2", ESP. 3MM, GRADIL COM DIVISÃO HORIZONTAL EM TUBO GALVANIZADO, COM COSTURA, DIÂMETRO DE 1", ESP. 3MM, EXCLUSIVE PINTURA	M	24,00	COMPRIMENTO LINEAR DO GUARDA CORPO
1.3.6.	PINTURA ESMALTE BASE SOLVENTE EM SUPERFÍCIES METÁLICAS, DUAS (2) DEMÃOS, COM APLICAÇÃO MANUAL, INCLUSIVE UMA (1) DEMÃO DE FUNDO ANTICORROSIVO	m2	62,40	ÁREA DO GUARDA CORPO A SER APLICADO FUNDO PREPARADOR E PINTURA
1.4.	CALHAS, RUFOS E CORRIMÃO E.M.D.H.B.		-	
1.4.1.	REMOÇÃO CALHAS E RUFOS, DE FORMA MANUAL, SEM REAPROVEITAMENTO. AF_09/2023	M	6,50	COMPRIMENTO LINEAR DE REMOÇÃO DAS CALHAS
1.4.2.	CALHA EM CHAPA DE AÇO GALVANIZADO NÚMERO 24, DESENVOLVIMENTO DE 50 CM, INCLUSO TRANSPORTE VERTICAL. AF_07/2019	M	6,50	COMPRIMENTO LINEAR DAS CALHAS.
1.4.3.	CHAPIM (RUFO CAPA) EM AÇO GALVANIZADO, CORTE 33. AF_11/2020	M	139,80	COMPRIMENTO LINEAR DOS RUFOS.



MEMÓRIA DE CÁLCULO
- (SELECIONAR)

Grau de Sigilo
#PÚBLICO

APELIDO DO EMPREENDIMENTO INSTALAÇÃO E MANUTENÇÃO DE CALHAS, RUFOS, GUARDA-CORPOS E CORRIMÃOS	Nº TransfereGOV 0	Nº OPERAÇÃO 0	PROPONENTE / TOMADOR MUNICÍPIO DE SÃO PEDRO DA UNIÃO
--------------------------------------------------------------------------------------------------	----------------------	------------------	---------------------------------------------------------

Item	Descrição	Unidade	Quantidade	Memória de Cálculo
PRÉDIOS DA EDUCAÇÃO				
1.4.4.	CORRIMÃO DUPLO EM TUBO GALVANIZADO, COM COSTURA, DIÂMETRO DE 1.1/2", ESP. 3MM, FIXADO EM ALVENARIA, INCLUSIVE SUPORTE PARA CORRIMÃO EM BARRA CHATA (1"X1/2"), EXCLUSIVE PINTURA	m	10,00	COMPRIMENTO LINEAR DO CORRIMÃO PUPLO
1.4.5.	PINTURA COM TINTA ACRÍLICA DE FUNDO PULVERIZADA SOBRE SUPERFÍCIES METÁLICAS (EXCETO PERFIL) EXECUTADO EM OBRA (POR DEMÃO). AF_01/2020_PE	M2	2,39	ÁREA DO CORRIMÃO A SER APLICADO FUNDO PREPARADOR
1.4.6.	PINTURA COM TINTA ALQUÍDICA DE ACABAMENTO (ESMALTE SINTÉTICO BRILHANTE) PULVERIZADA SOBRE SUPERFÍCIES METÁLICAS (EXCETO PERFIL) EXECUTADO EM OBRA (02 DEMÃOS). AF_01/2020_PE	M2	2,39	ÁREA DO CORRIMÃO A SER APLICADO PINTURA

SÃO PEDRO DA UNIÃO
Local

terça-feira, 30 de setembro de 2025
Data

Responsável Técnico
Nome: MAICON MARLUZ GOMES
CREA/CAU: MG-238-550/D
ART/RRT: MG20254363996



MEMÓRIA DE CÁLCULO
- (SELECIONAR)

Grau de Sigilo
#PÚBLICO

APELIDO DO EMPREENDIMENTO	Nº TransfereGOV	Nº OPERAÇÃO	PROPOSITANTE / TOMADOR
INSTALAÇÃO E MANUTENÇÃO DE CALHAS, RUFOS, GUARDA-CORPOS E CORRIMÕES	0	0	MUNICÍPIO DE SÃO PEDRO DA UNIÃO

Item	Descrição	Unidade	Quantidade
PRÉDIOS DA EDUCAÇÃO			
1.	"INSTALAÇÃO E MANUTENÇÃO DE CALHAS, RUFOS, GUARDA-CORPOS E CORRIMÕES NAS ESCOLAS C.E.I. CAJUZINHO, C.E.M. E E.M.D.H.B."		-
1.1.	SERVIÇOS PRELIMINARES		-
1.1.1.	FORNECIMENTO E INSTALAÇÃO DE PLACA DE OBRA COM CHAPA GALVANIZADA E ESTRUTURA DE MADEIRA. AF_03/2022_PS	M2	3,00
1.2.	CALHAS E RUFOS C.E.I. CAJUZINHO		-
1.2.1.	VIGA DE MADEIRA SERRADA, MAÇARANDUBA OU EQUIVALENTE DA REGIÃO, APARELHADA, SEÇÃO RETANGULAR 6 X 16 CM. AF_03/2024	M	151,32
1.2.2.	CALHA EM CHAPA DE AÇO GALVANIZADO NÚMERO 24, DESENVOLVIMENTO DE 120 CM, INCLUSO INSTALAÇÃO E TRANSPORTE VERTICAL.	M	125,20
1.2.3.	RUFO EM CHAPA DE AÇO GALVANIZADO NÚMERO 24, CORTE DE 70 CM, INCLUSO TRANSPORTE VERTICAL. AF_07/2019	M	117,30
1.2.4.	RUFO EM CHAPA DE AÇO GALVANIZADO NÚMERO 24, CORTE DE 50 CM, INCLUSO TRANSPORTE VERTICAL. AF_07/2019	M	138,70
1.3.	RUFOS E GUARDA-CORPO C.E.M.		-
1.3.1.	REMOÇÃO CALHAS E RUFOS, DE FORMA MANUAL, SEM REAPROVEITAMENTO. AF_09/2023	M	15,00
1.3.2.	RUFO EM CHAPA DE AÇO GALVANIZADO NÚMERO 24, CORTE DE 50 CM, INCLUSO TRANSPORTE VERTICAL. AF_07/2019	M	7,50
1.3.3.	RUFO EM CHAPA DE AÇO GALVANIZADO NÚMERO 24, CORTE DE 45 CM, INCLUSO TRANSPORTE VERTICAL. AF_07/2019	M	23,00
1.3.4.	RUFO EM CHAPA DE AÇO GALVANIZADO NÚMERO 24, CORTE DE 60 CM, INCLUSO TRANSPORTE VERTICAL. AF_07/2019	M	42,00
1.3.5.	GUARDA-CORPO EXTERNO, ALTURA 130CM, EM TUBO GALVANIZADO, COM COSTURA, DIÂMETRO DE 2", ESP. 3MM, GRADIL COM DIVISÃO HORIZONTAL EM TUBO GALVANIZADO, COM COSTURA, DIÂMETRO DE 1", ESP. 3MM, EXCLUSIVE PINTURA	M	24,00
1.3.6.	PINTURA ESMALTE BASE SOLVENTE EM SUPERFÍCIES METÁLICAS, DUAS (2) DEMÃOS, COM APLICAÇÃO MANUAL, INCLUSIVE UMA (1) DEMÃO DE FUNDO ANTICORROSIVO	m2	62,40
1.4.	CALHAS, RUFOS E CORRIMÃO E.M.D.H.B.		-
1.4.1.	REMOÇÃO CALHAS E RUFOS, DE FORMA MANUAL, SEM REAPROVEITAMENTO. AF_09/2023	M	6,50
1.4.2.	CALHA EM CHAPA DE AÇO GALVANIZADO NÚMERO 24, DESENVOLVIMENTO DE 50 CM, INCLUSO TRANSPORTE VERTICAL. AF_07/2019	M	6,50
1.4.3.	CHAPIM (RUFO CAPA) EM AÇO GALVANIZADO, CORTE 33. AF_11/2020	M	139,80



MEMÓRIA DE CÁLCULO
- (SELECIONAR)

Grau de Sigilo
#PÚBLICO

APELIDO DO EMPREENDIMENTO	Nº TransfereGOV	Nº OPERAÇÃO	PROPONENTE / TOMADOR
INSTALAÇÃO E MANUTENÇÃO DE CALHAS, RUFOS, GUARDA-CORPOS E CORRIMÃOS	0	0	MUNICÍPIO DE SÃO PEDRO DA UNIÃO

Item	Descrição	Unidade	Quantidade
PRÉDIOS DA EDUCAÇÃO			
1.4.4.	CORRIMÃO DUPLO EM TUBO GALVANIZADO, COM COSTURA, DIÂMETRO DE 1.1/2", ESP. 3MM, FIXADO EM ALVENARIA, INCLUSIVE SUPORTE PARA CORRIMÃO EM BARRA CHATA (1"X1/2"), EXCLUSIVE PINTURA	m	10,00
1.4.5.	PINTURA COM TINTA ACRÍLICA DE FUNDO PULVERIZADA SOBRE SUPERFÍCIES METÁLICAS (EXCETO PERFIL) EXECUTADO EM OBRA (POR DEMÃO). AF_01/2020_PE	M2	2,39
1.4.6.	PINTURA COM TINTA ALQUÍDICA DE ACABAMENTO (ESMALTE SINTÉTICO BRILHANTE) PULVERIZADA SOBRE SUPERFÍCIES METÁLICAS (EXCETO PERFIL) EXECUTADO EM OBRA (02 DEMÃOS). AF_01/2020_PE	M2	2,39

SÃO PEDRO DA UNIÃO
Local

terça-feira, 30 de setembro de 2025
Data

Responsável Técnico
Nome: MAICON MARLUZ GOMES
CREA/CAU: MG-238-550/D
ART/RRT: MG20254363996



CFF - CRONOGRAMA FÍSICO-FINANCEIRO
(SELECIONAR)

Grau de Sigilo
#PUBLICO

Nº OPERAÇÃO	Nº TGOV	PROPONENTE TOMADOR	APELIDO EMPREENDIMENTO	DESCRIÇÃO DO LOTE
0	0	MUNICIPIO DE SÃO PEDRO DA UNIÃO	INSTALAÇÃO E MANUTENÇÃO DE CALHAS, RUFOS, GUARDA-CORPO	PRÉDIOS DA EDUCAÇÃO

Item	Descrição	Valor (R\$)	Parcelas:	1	2	3	4	5	6	7	8	9	10	11	12
				12/25	01/26	02/26	03/26	04/26	05/26	06/26	07/26	08/26	09/26	10/26	11/26
1.	"INSTALAÇÃO E MANUTENÇÃO DE CALHAS, RUFOS, GUARDA-CORPO	152.235,30	% Período:	41,98%	58,02%										
1.1.	SERVIÇOS PRELIMINARES	1.890,66	% Período:	100,00%											
1.2.	CALHAS E RUFOS C.E.I. CAJUZINHO	103.359,45	% Período:	60,00%	40,00%										
1.3.	RUFOS E GUARDA-CORPO C.E.M.	35.170,36	% Período:		100,00%										
1.4.	CALHAS, RUFOS E CORRIMÃO E.M.D.H.	11.814,83	% Período:		100,00%										
Total: R\$ 152.235,30				%:	41,98%	58,02%									
Período:				Repassar:	-	-									
				Contrapartida:	63.906,33	88.328,97									
				Outros:	-	-									
				Investimento:	63.906,33	88.328,97									
Acumulado:				%:	41,98%	100,00%									
				Repassar:	-	-									
				Contrapartida:	63.906,33	152.235,30									
				Outros:	-	-									
Investimento:				63.906,33	152.235,30										
Administração Local:															

crossserviço da Administração Local:

ado o Macrosserviço de Administração Local

SÃO PEDRO DA UNIÃO
Local
terça-feira, 30 de setembro de 2025
Data

Responsável Técnico
Nome: MAICON MARLUZ GOMES
CREA/CAU: MG-238-550/D
ART/RRT: MG20254363996

FONTE	CÓDIGO	DESCRIÇÃO	UNIDADE	COEFIC.	CUSTO UNIT DESONERADO	CUSTO UNIT NÃO DESONER.
Composição	01	CALHA EM CHAPA DE AÇO GALVANIZADO NÚMERO 24, DESENVOLVIMENTO DE 120 CM, INCLUSO INSTALAÇÃO E TRANSPORTE VERTICAL.	M		265,66	269,26
SINAPI	94229	CALHA EM CHAPA DE AÇO GALVANIZADO NÚMERO 24, DESENVOLVIMENTO DE 100 CM, INCLUSO TRANSPORTE VERTICAL. AF_07/2019	M	1	193,26	195,81
SINAPI	94227	CALHA EM CHAPA DE AÇO GALVANIZADO NÚMERO 24, DESENVOLVIMENTO DE 33 CM, INCLUSO TRANSPORTE VERTICAL. AF_07/2019	M	1	72,40	73,45
Composição	02	RUFO EM CHAPA DE AÇO GALVANIZADO NÚMERO 24, CORTE DE 70 CM, INCLUSO TRANSPORTE VERTICAL. AF_07/2019	M		161,31	163,32
SINAPI	94231	RUFO EM CHAPA DE AÇO GALVANIZADO NÚMERO 24, CORTE DE 25 CM, INCLUSO TRANSPORTE VERTICAL. AF_07/2019	M	2,8	57,61	58,33
Composição	03	RUFO EM CHAPA DE AÇO GALVANIZADO NÚMERO 24, CORTE DE 50 CM, INCLUSO TRANSPORTE VERTICAL. AF_07/2019	M		115,22	116,66
SINAPI	94231	RUFO EM CHAPA DE AÇO GALVANIZADO NÚMERO 24, CORTE DE 25 CM, INCLUSO TRANSPORTE VERTICAL. AF_07/2019	M	2	57,61	58,33
Composição	04	RUFO EM CHAPA DE AÇO GALVANIZADO NÚMERO 24, CORTE DE 45 CM, INCLUSO TRANSPORTE VERTICAL. AF_07/2019	M		103,70	104,99
SINAPI	94231	RUFO EM CHAPA DE AÇO GALVANIZADO NÚMERO 24, CORTE DE 25 CM, INCLUSO TRANSPORTE VERTICAL. AF_07/2019	M	1,8	57,61	58,33
Composição	05	RUFO EM CHAPA DE AÇO GALVANIZADO NÚMERO 24, CORTE DE 60 CM, INCLUSO TRANSPORTE VERTICAL. AF_07/2019	M		138,26	139,99
SINAPI	94231	RUFO EM CHAPA DE AÇO GALVANIZADO NÚMERO 24, CORTE DE 25 CM, INCLUSO TRANSPORTE VERTICAL. AF_07/2019	M	2,4	57,61	58,33

13/10/2025

Data

Responsável Técnico:

Maicon Marluz Gomes

CREA/CAU:

MG-238.550/D

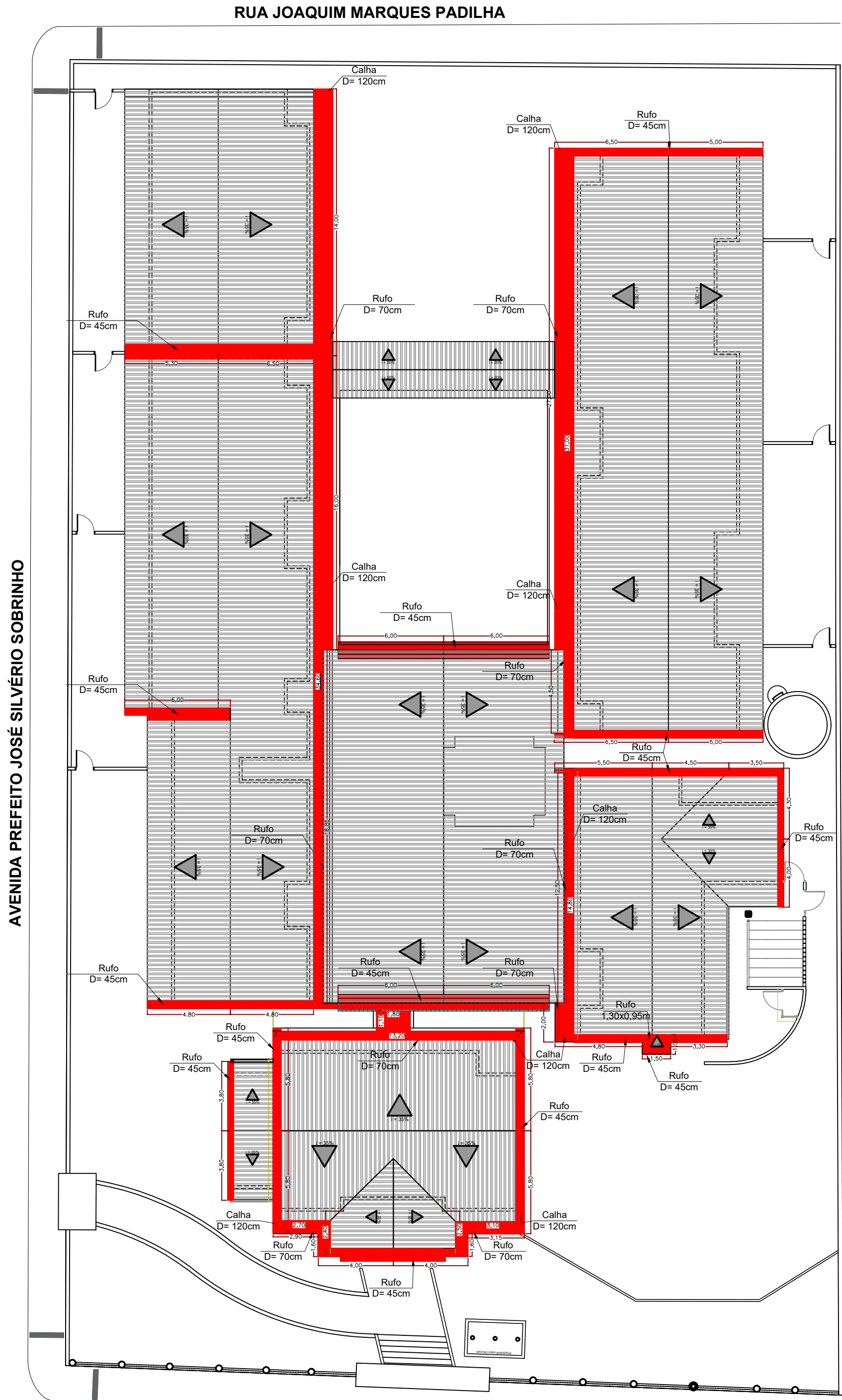

01 DETALHE CALHAS E RUFOS
Escala 1:250

RUA JOÃO JACOB MIQUERI

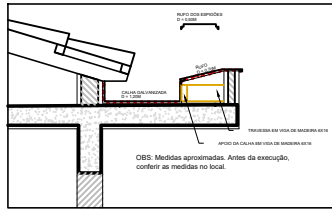

02 DETALHE DE CALHAS E RUFOS NO TELHAD
Escala 1/75

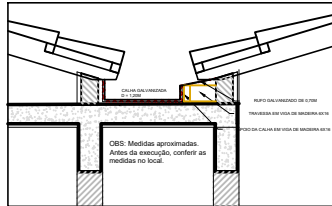

03 DETALHE DE CALHAS E RUFOS COM TELHA
Escala 1/75



04 DETALHE DE RUFOS NA PLATIBANDA DO B
Escala 1/75

LEGENDA



RUFOS E CALHAS A INSTALAR

Obra			
PROJETO DE INSTALAÇÃO E SERVIÇOS DE MANUTENÇÃO DE CALHAS E RUFOS			
CRECHE CEI - CAJU - RUA JOÃO JACOB MIQUERI, nº358, NOVA SÃO PEDRO, SÃO PEDRO DA UNIÃO - MG			
Responsável Técnico		Proprietário	
Maicon Marluz Gomes Eng. Civil - CREA MG-238.550/D		Município de São Pedro da União CNPJ 18.666.172/0001-64	
Projeto			
INSTALAÇÃO E SERVIÇOS DE MANUTENÇÃO DE CALHAS E RUFOS			
Descrição		Observações	Folha
SERVIÇO DE CALHAS E RUFOS			1
		ART: MG202	Conj. 1 Fla./Conj. 1
Data	30/09/2025	Escala	INDICADAS
		Desenho Eng. Civil Maicon M. Gomes	Conferência

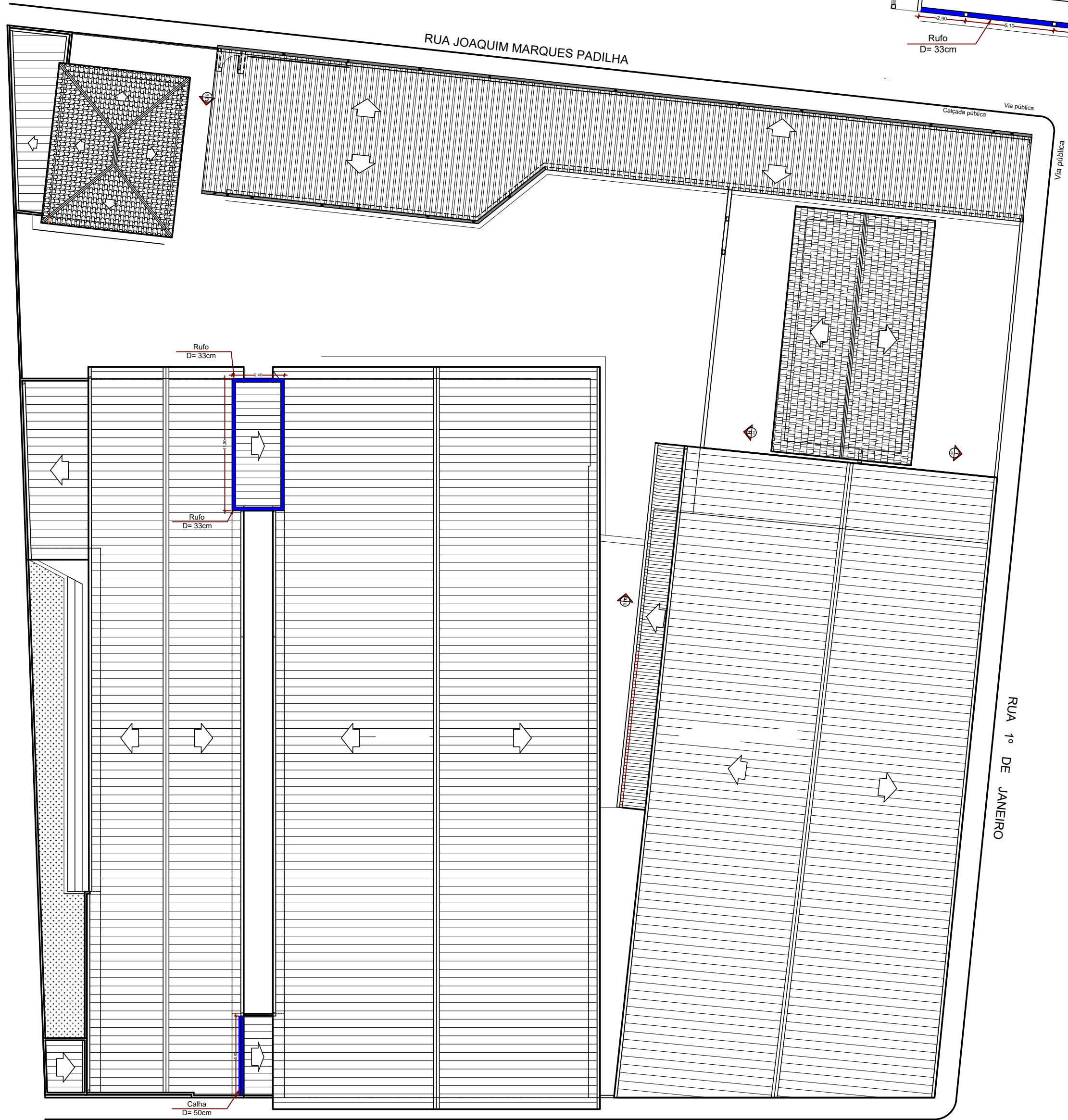

01 DETALHE CALHA E RUFOS RUA GEDEÃO PEREIRA DA COSTA
Escala 1:250

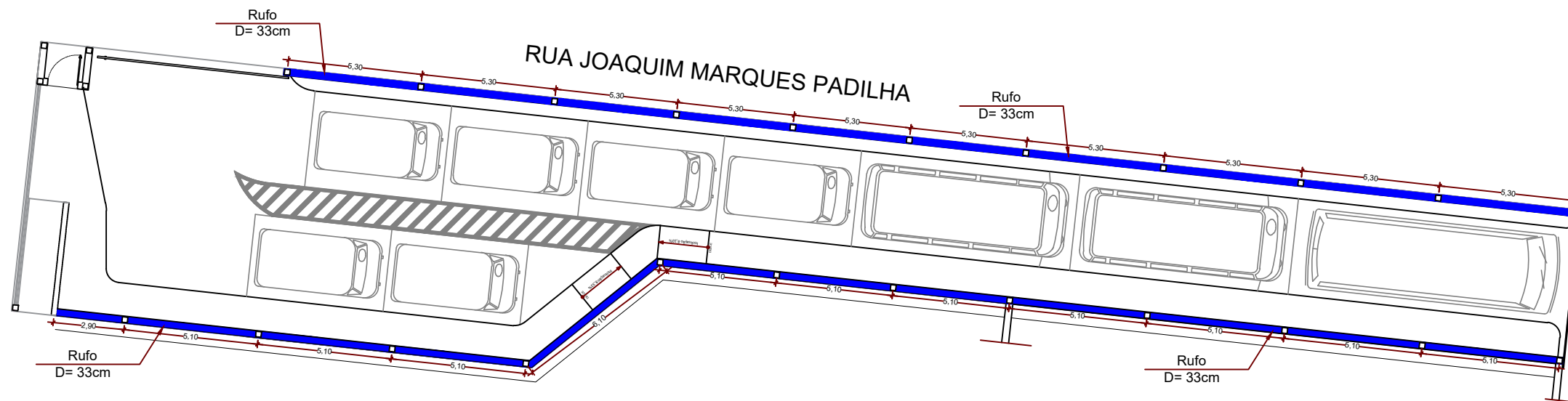

02 DETALHE RUFOS
Escala 1:200

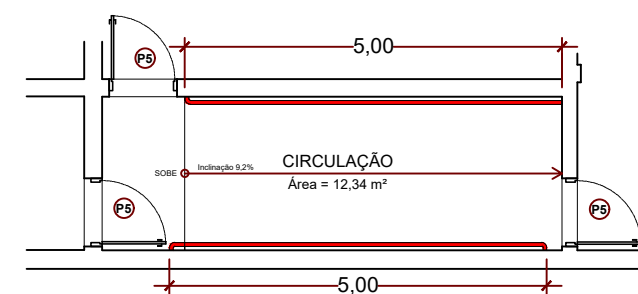

03 DETALHE CORRIMÃO
Escala 1:100

LEGENDA	
	RUFOS E CALHAS A INSTALAR
	CORRIMÃO A INSTALAR

Obra PROJETO DE INSTALAÇÃO E SERVIÇOS DE MANUTENÇÃO DE CALHAS E RUFOS E INSTALAÇÃO DE CORRIMÃO ESCOLA DHBRESSANE - RUA GEDEÃO PEREIRA DA COSTA, nº110, CENTRO, SÃO PEDRO DA UNIÃO - MG			
Responsável Técnico Maicon Marluz Gomes Eng. Civil - CREA MG-238.550/D		Proprietário Município de São Pedro da União CNPJ 18.666.172/0001-64	
Projeto INSTALAÇÃO E SERVIÇOS DE MANUTENÇÃO DE CALHAS E RUFOS E INSTALAÇÃO DE CORRIMÃO			
Descrição SERVIÇO DE CALHAS E RUFOS INSTALAÇÃO DE CORRIMÃO		Observações ART: -	Folha 1 Conj. 1 Fia./Conj. 1
Data 30/09/2025	Escala INDICADAS	Desenho Eng. Civil Maicon M. Gomes	Conferência

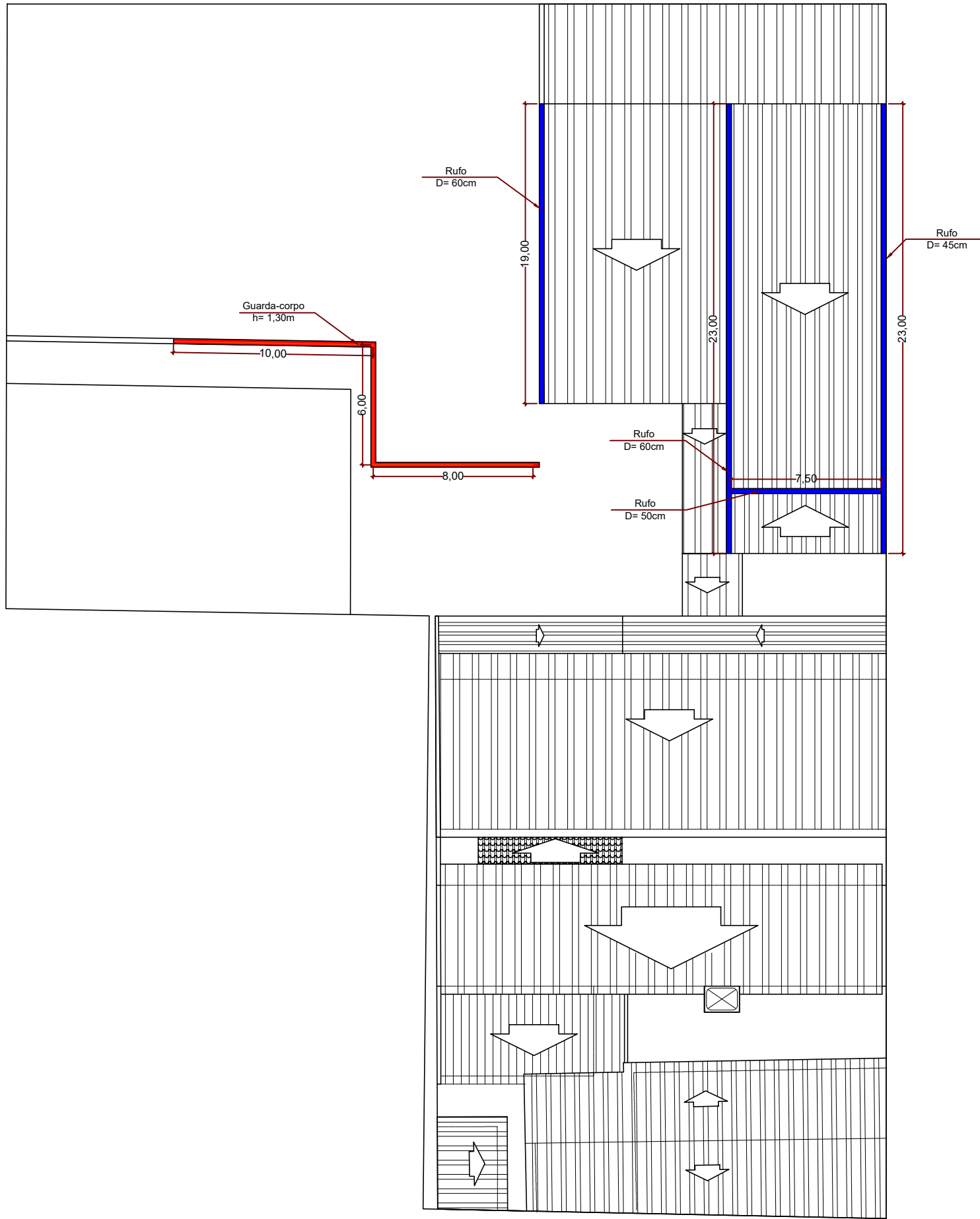

01

DETALHE RUFOS E GUARDA CORPO

Escala 1:250

LEGENDA



RUFOS A INSTALAR



GUARDA CORPO A INSTALAR

Obra

PROJETO DE INSTALAÇÃO E SERVIÇOS DE MANUTENÇÃO
DE CALHAS E RUFOS E INSTALAÇÃO DE GUARDA CORPO

ESCOLA CENTRO EDUCACIONAL CEM - RUA JOÃO JACOB MIQUERI, nº122, CENTRO, SÃO PEDRO DA UNIÃO - MG

Responsável Técnico

Proprietário

Maicon Marluz Gomes
Eng. Civil - CREA MG-238.550/D

Município de São Pedro da União
CNPJ 18.666.172/0001-64

Projeto

INSTALAÇÃO E SERVIÇOS DE MANUTENÇÃO DE CALHAS E RUFOS
E INSTALAÇÃO DE GUARDA CORPO

Descrição

SERVIÇO DE CALHAS E RUFOS
INSTALAÇÃO DE GUARDA CORPO

Observações

ART: -

Folha

1

Conj.

1

Fla./Conj.

1

Data

30/09/2025

Escala

INDICADAS

Desenho Eng. Civil

Maicon M Gomes

Conferência